社址南京珍珠橋第十四號 電報掛號一一三五

中央日報（ㄓㄨㄥ 一九 ㄖ ㄅㄠ）

The Central Daily News

今天三大張售洋四分

第一〇一二二號

自動電話 經理部 總經理室三一九二〇 營業處三一一九二 編輯部 總編輯室三一五五五 編輯室三一八五五

定報價目

報費本埠及國內外各地一律一個月一元一角三個月三元半年五元八角全年十一元二角 郵費本國內地各省及日本朝鮮每月加一角五分新疆蒙古西藏每月加一元二角歐美各國每月加二元四角（寄報單掛號本國內地各省及日本朝鮮每月另加郵費一元八角新疆蒙古西藏及歐美各國每月加郵費七元二角快報一律每月另加郵費三元六角）

廣告刊例

「特等」二行起碼每日每行一元八角
「頭等」二行起碼每日每行一元六角
「後幅」三行起碼每日每行一元二角
「小組」四行起碼每日每行一角九分五釐
「英寸」二方寸起碼每日每方寸八角

總理遺囑

余致力國民革命，凡四十年，其目的在求中國之自由平等。積四十年之經驗，深知欲達到此目的，必須喚起民衆，及聯合世界上以平等待我之民族，共同奮鬥！現在革命尚未成功，凡我同志，務須依照余所著建國方略，建國大綱，三民主義，及第一次全國代表大會宣言，繼續努力，以求貫徹！最近主張開國民會議，及廢除不平等條約，尤須於最短期間，促其實現！是所至囑！

連聲海啟事

聲海承乏艱鉅材短任重略無暇晷簿書冠蓋塵雜百端猥辱高軒之過或失倒屣之迓酒食酬答素以爲苦有勞折柬莫遂摳衣至於用人惟賢惟舊蕭規具在更易無從每獲薦剡但有躊躇想知我者必不責我用佈微衷至希宏恕謹啓

軍事參議院啓事

本院七月一日上午九時在本院開第一次正式院務會議務請 參議諸議按時到院至爲盼禱本院辦公廳啓

中國國民黨中央執行委員會秘書處通告

查本黨部工友證章業已改製爲圓形中刻號碼鑑邊白心之證章已於六月八日更換前發橫長方形工友證章一律作廢特此通告

中國國民黨中央執行委員會秘書處通告

查本黨部職員證章業已改製爲圓形直徑三生的米達中刻中央黨部四篆字之銀質證章並定於七月一日更換前發之八角立體形銅質職員證章一律作廢特此通告

國民政府行政院通告

自廣東省政府陳主席及財政廳范廳長辭職以後所發公債庫券或處分官產公產及以稅款預繳或預借者一律應歸無效政府概不承認該商民等亦不得買受墊借致干查究而自招損失勿謂言之不預也特此通告 六月十七日

軍政部兵工署公告

爲公告事本署現有各種銅料廢品等約一千三百公担定於七月一日起至三十一日止招標承買如願投標者仰即至首都楊將軍巷本署領取投標條件依法投標特此公告

南京市特種建設公債基金保管委員會通告

南京市特種建設公債第四次還本業經南京市財政局呈准市政府定於六月廿五日抽籤所有此次還本付息基金自廿年一月一日起至六月三十日止共需洋二十五萬三千元已由財政局陸續如數撥足到會分存本會指定之南京中央中國交通江蘇中南市民六銀行凡持有此次中籤債票及本期到期息票者自本年六月三十日起於三年內得隨時向上列各銀行兌取本息特此通告

中央陸軍軍官學校招標通告

本校原有仲愷自由平等各石子馬路約計五百方現擬改築柏油路如有殷實商人具有建築柏油路包工經驗而願承攬者自登報日起至七月三日止來本校合計委員會領取圖樣說明書標單及投標章程隨繳圖費一元訂于七月四日下午二時在本校官長會客廳當衆開標特此通告

李明揚緊要啟事

本日由鎮江乘京滬第二次特別快車往上海所攜公文黑色皮包一只爲僕從遺忘車內該皮包內儲有公文及函件等項并有銅質方形陽文名章一顆文曰李明揚印四字除名章即日作廢外各界如有檢得該皮包者請即送還鎮江省政府當酬大洋一百元以表謝忱此啓

查敦甫緊要啟事

敦甫前代理包世榮將坐落鹽政牌樓基地一段（計三段）賣與孫旨美張子仁王疆三人嗣該孫旨美張子仁王疆等倚仗勢力違背條約估不交價並將包姓留作自用之江敦厚堂之一段基地蒙佔盜賣各情敦甫等曾在中央日報啓事聲明現包姓已與孫旨美張子仁王疆等正式起訴在案乃昨閱中央日報載有敝人啓事一則全屬子虛顯係彼輩情虛竊名淆亂聽聞用特此聲明更正真

南京中央大觀園盆浴堂各股東緊要啓事

查本堂內部發生糾紛營業開張執照早由主管機關調銷自五月十五日起由市浴業公會保管營業迭經召集開會一致決議按照原有合同並追加條件繼續改選辦理誠恐外界不明真相發生曖買曖賣店產情事但本堂股權計共十七股如無全體合同證明者概作無效敬希各界注意勿爲愚矇特此鄭重聲明 股東毛潤生等謹啟

王信厚啓事

信厚與胞兄信廉等自民國十四年分家立有分關字據原籍無爲祖遺財產均行分執後信厚于十八年承墾南京市政府八卦洲王大廣號荒地一百畝僱人代種執有佃證爲憑與胞兄信廉等毫無關係誠恐外界不明真相特此聲明

南京西華門中山東路 萬壽寺主持大鎮爲催領寄柩啓事

查敝寺前以奉命拆讓馬路致各處年來所寄存之靈柩無地安厝因於四月念七日起至六月念日止登京報及時事新報一月請寄柩者速來領葬以免後已將兩月雖承寄柩者陸續紛紛前來領去安葬而存寺者仍有四十餘口之多始終不見寄者來領以拆讓期近兼礙衛生實屬不能再等迫得呈請南京市政府備案并經市府批准令行社會局轉知代葬局代爲安葬奉批前因再登報通告各寄柩者如需來領概以七月十日爲限若逾限不來領者則是自甘放棄敝寺存寺概不負責特再鄭重聲明幸祈寄柩者注意注意 六月二十七日

南京郵政儲金滙業局通告

本局因辦理決算於七月一日二日對外停止營業兩日所有匯兌儲金業務自七月三日起照常辦理特此通告

南京四明銀行廣告

本行新屋建築未竣茲於六月二十四日（星期三）起先行營業承蒙惠顧竭誠優待此啓（各種章程函索即寄）

本行籌備處電話 營業室二三〇三五 經理室二三五四一 公用二二六五八

地址 下關辦事處 楊公井 電話四一〇四一

銀行通告

交通 大陸 四明 聚興誠
中央 中南 國華 中國實業
中國 上海 市民 中國農工
江蘇 金城 農民 中國國貨
郵政儲金匯業局

七月一二日辦理上期決算循例休業兩天自七月三日起照常營業特此通告

高等考試襄試處佈告第二號

報名一，填寫履歷書二，呈繳最近四寸半身相片三張三，取具保證人之證書黨部海外總支部助理幹事以上之黨務工作人員或現任中等學校以上校長或教員二人爲之別市黨部海外總支部秘書以上之黨務工作人員或大學教授二人爲之 前項第三款保證人於普通考試應以現任委任以上之公務員現任中央黨部科主任總幹事省黨部特別市黨部副主任王用賓 中華民國二十年六月二十三日

爲佈告事查考試法施行細則第六條條文業經國民政府修正公佈在案除分別登報通告外合將修正條文揭示於后仰各該應考人一體遵照爲要此佈 修正考試法施行細則第六條 應考人應依左列程序按期赴指定地點 主任邵元冲

考選委員會公告審字第二號

爲公告事案據應考人專門資格審查委員會呈送第二批評定及格應考人張炯等名單請依法公告轉呈等由據此除轉呈外合依應考人專門資格審查委員會辦事規則第十一條之規定公告周知仰該及格人等於十日內將三代黨籍分別開呈以便填發及格證書此佈特此公告計開 張炯，葉培鑫，段世源，徐迺珍，趙聞偉，張右源，舒士彥，袁賞秀，涂德春，劉介鑑，謝恩皋，黄序肅，謝鴻璣，曾蔚源，馬熾，吳美鑑，尹讓轍，李玉汶， 中華民國二十年六月廿三日 委員長邵元冲

考選委員會佈告選字第四號

爲佈告事查本會前以中華民國訓政時期約法業經制定公佈經於第五十三次會議議決將各種考試條例內國民政府組織法一科目改試中華民國訓政時期約法呈請考試院鑒核公佈在案茲奉考試院第二〇一號指令開呈悉所請應予照准又查各種高等普通考試條例之其他考試科目間有名異實同亦應加以訂正用昭劃一併經本院通盤審核彙案修正公佈施行并轉呈國府備案合將修正考試科目表隨令抄發仰即知照此令等因奉此除普通考試條例修正各點另行佈告外合亟將修正本屆先行舉行之五種高等考試各種條例科目列爲一表佈告週知此佈

計開修正五種高等考試條例考試科目表如左

條例名稱	第某條某項	原定科目名稱	修正科目名稱
普通行政人員考試條例	第四條甲項第一款	國民政府組織法	中華民國訓政時期約法
	第四條甲項第八款	自治法規	地方自治法規
	第四條乙項第四款	土地法規	土地法
外交官領事官考試條例	第四條乙項第七款	國際法	國際公法
	第四條甲項第一款	國民政府組織法	中華民國訓政時期約法
	第四條乙項第四款	外國政治制度	各國政治制度
教育行政人員考試條例	第四條乙項第九款	教育法令	教育行政及教育法令
	第四條甲項第一款	國民政府組織法	中華民國訓政時期約法
財務行政人員考試條例	第四條甲項第五款	教育法令	教育行政及現行教育法令
	第四條乙項第七款	教育心理	教育心理學
	第四條甲項第一款	國民政府組織法	中華民國訓政時期約法
	第四條乙項第七款	中國關稅沿革史	中國關稅史
警察行政人員考試條例	第四條甲項第一款	國民政府組織法	中華民國訓政時期約法
	第四條甲項第四款	現行警察法規	警察法規
	第四條乙項第一款	勞動法規	勞工法規
	第八目		

首都周益興南腿莊七十週年偉大紀念

地址大彩霞街

優待各界 放盤兩星期

本莊開辦七十正年資格之老首推獨當東陽蔣腿食品之王各種南腿品質精良出品香肚味美佳饗罐頭肉鬆華麗美觀蘇省一帶久已名揚膺此榮賜愧何敢當今逢紀念特別放盤優待各界聊表衷曾爲日無多盍興乎來 電話二二〇一三

首都源發祥金腿莊廿週年大紀念

本號開設大彩霞街專售東陽蔣腿金華茶腿自製臘肚風腸糟魚肉鬆夏令佐餐官禮贈品最爲適宜茲屆二十週年大紀念爲推廣營業不顧血本兩星期內廉價優待藉示酬答 顧客之雅意 本莊主人謹白 電話二二〇五八

南京華康烟號啟事

本號經理中國華達公司出品各種香烟江蘇總經理所有好運道金牌等本埠城內下關歸華康獨家經理又新出十支廿支裝繁華林本城下關歸華康烟號獨家經理附設下關新新商店內至於附近各縣鎮香煙號有意經理者即請駕臨敝號面洽烟品佳良牌號繁多不及細載茲將最合銷之烟牌詳列如下五十支好運道十支好運道五十支萬華林十支二十支繁華林十支金牌五十支金帶一百支鴻雁辦事處下關北安里佛照樓內電話四一三九五

張念堯弟（即信人）鑒

此事本可成功，何必出此，望見字，速至城內，大行宮，華東飯店四十九號，（中央飯店隔壁）面議，且校當局已允許，必可成功，請勿自誤爲要爲要季福慶啓

中央陸地測量學校招生

一名額 特科三角班及航空撮影測量班共五十名 資格 高中畢業男生十八歲以上二十二歲以下 三修業年限 特科三角班一年半畢業航空撮影測量班二年畢業 四待遇 學宿費免收月給火食費八元服裝自備畢業後由測量總局分別任用 五報名及考試地點 南京大石橋本校 北平西城紗絡胡同河北省政府建設廳測量處 武昌黄土坡陸地測量局 六報名日期六月二十五日至七月七日報名須携帶畢業證書及四寸脫帽半身像片兩張並繳報名費兩元 七考試 口試及體格檢查七月十日筆試七月十六十七兩日 八簡章 函索即寄

國立中央大學招生

▣招生類別（一）各院一年級生（二）藝術專修科體育專修科一年級生（三）醫學院先修科一年級生（四）轉學生（如師範學校職業學校衛生教育專修科投考資格同上（乙）轉學生投考資格須曾在國立大學及已立案之大學或獨立學院修業一年以上之正式生其程度至少足抵修畢本校一年級者（丙）醫學院本科一年級生須曾在大學理科肄業二年以上或曾在二年以上之醫學院先修科畢業者

▣投考資格（一）公立或已立案之私立高級中學畢業者（其大學預科修業年限與中學修業年限合計滿六年者）（二）同等學校畢業生 ▣考試科目 凡投考文理法教育農工商各學院及醫學院先修科者須受試下列科目（一）黨義（二）國文（三）算學（四）英文（五）史地（六）理化（七）生物學 凡投考工學院建築工程科者加考自在畫 凡投考體育專修科者須受試下列科目（一）黨義（二）國文（三）外國文（英或日）再依各該生投考之組分組考試 凡投考藝術專修科者須受試下列科目（一）黨義（二）國文（三）算學（四）英文（五）常識（六）術科 凡投考衛生教育專修科者須受試下列科目（一）黨義（二）國文（三）生物學（四）英文（五）理化（六）持施體格檢查（此項考試科目另有詳表）

▣報名手續 報名時應填具履歷志願書隨繳畢業文憑（轉學者須繳轉學證明書及成績證明書）及最近半身照片三張（須四寸者）報名費三元 ▣報名日期 自民國二十年六月二十三日起至七月三日止轉學生報名日期自八月二十日起至八月二十五日止 ▣考試日期 民國二十年七月七日起至七月九日止檢查體格七月十三日起至七月十四日止 ▣考試地點 南京本校上海本校商學院北平北京大學廣州中山大學武昌武漢大學及山東省教育廳同時舉行 ▣通訊 凡投考醫學院本科一年級及轉學生二三年級者均向上海吳淞本校醫學院接洽又藝術教育科轉學生考試科目略有變更逕向該科索閱 同上索閱簡章須附郵票四分

國術業餘競賽報名通告

啟者查全國運動大會擬定本年十月十日舉行所有首都國術業餘運動員參加事宜照章應歸本館辦理茲定於七月一日起至七月十五日止爲報名期間所有首都各學校各機關及各社會團體等志願參加者務須屆期持二寸最近照片三張到館報名逾期無效特此通告 中央國術館啓

通告各影片公司

案查本年六月二十四日本會第七次會議議決凡電影片申請檢查須知將規定各件（申請書一份說明書四份演員表三份）繳送本會外并應將該片劇本（如係外國片應附中文譯本）又新聞片亦應繳送說明書（如係外國片應附送中文譯本）特此通告 教育部內政部電影檢查委員會

南京市財政局布告 第　號

為布告事查民國十八年南京特別市特種建設公債第四次利息照章定於本年六月三十日起開始付款按該公債第一次第二次及第三次已還本金四十五萬元計現有未還本金二百五十五萬元以週息八厘計算此次應付利息計一十萬〇二千元所有債票付息事宜已委託本京中央中國交通江蘇中南市民各銀行查照辦理其付息期限以開始兌付之日期起三年為期逾期不取即行作廢除分行查照辦理外恐未週知特此布告

中華民國二十年六月　日　財政局長齊叙

南京市財政局布告 第　號

為佈告事查民國十八年南京特別市特種建設公債第四次還本抽籤業於本年六月二十五日在市政府執行所有中籤號碼係第一二號第三五號第四八號第八六號第九九號等五號凡持有前項公債其票面號碼末兩位與前列號碼相同者均為第四次中籤債票統計債票一萬二千四百二十張合本銀一十五萬元茲定於本年六月三十日起由本京中央中國交通江蘇中南市民六銀行兌付現款或作本市政府直轄機關納稅之用以三年為期期滿即行作廢除分別委託辦理外恐未週知特此布告

中華民國二十年六月　日　局長齊叙

南京市自來水工程處組織規則

六月二十六日南京市政府修正公佈

第一條，本組織規則根據市政府組織法第十二條之規定制定之

第二條，本處隸屬於南京市政府掌理自來水建設工程事項

第三條，本處設處長一人承市長之命管理全處事務

第四條，本處設工程師一人承處長之命計劃自來水建設之全部水力土木及機械工程事項

第五條，本處得設辦事員九人至十三人分掌文牘編輯校對收發會計保管打字及繪圖監工等事項

第六條，本處因製晒圖樣及繕寫文件事項得酌設雇員

第七條，本處辦事細則另定之

第八條，本規則自核准公佈之日施行

南京市自治事務所組織規則

六月二十六日南京市政府公佈

第一條，南京市自治事務所隸屬於市政府掌理全市自治事宜

第二條，自治事務所設所長一人薦任秉承市長之命管理所務

第三條，自治事務所設左列兩組其職掌如左

（一）總務組　關於撰擬文書繕校收發監印保管會計庶務職員進退等事項

（二）指導組　關於自治事務之指導及調查編譯統計宣傳等事項

第四條，前條各組各設組長一人事務員二人至三人委任承所長之命辦理各該組事務

第五條，自治事務所得設視察員一人至二人委任視察各區自治事務

第六條，自治事務所因事務之需要得酌用雇員辦理繕寫等事務

第七條，自治事務所辦事細則另定之

第八條，本規則自公布之日施行

國民革命軍第二十六路總指揮部軍法處啟事

頃據敝部軍需處科長孟企三報稱六月十三日由南昌返防行抵龍骨渡地方一時失慎致遺去本八日徽章一面護照一紙及名片等件經查覺尋找無着請予備案通傳作廢等情前來除備案並通傳敝部隊知照外用再登報聲明嗣後倘有冒攜上項各物在外藉端招搖者即希友軍警立予查究為荷此啟

津浦鐵路管理委員會通告

為通告事查本路前因運商註冊繳納保證金勝保商人輸運貨物必須經由轉運公司請求車輛方可撥裝似此辦法實使運商享有專運之權而貨商感受向隅之苦本路為力謀改革起見曾將此事詳細研究通盤籌劃茲定於本年七月一日起將十六年以後所收各運商請車保證金分期發還并同時取銷轉運公司請求車輛註冊辦法自是日起各貨商凡有貨物須待運輸者即逕向本路各站直接請車並照本路所定貨運價目繳費報運本路自應按照派車辦法隨時撥車以資便利特此通告　附各站支配車輛辦法全文刊入本報後幅欄內閱者注意

津浦鐵路管理委員會啟事

查本路與鼎定合作社總經理陳鼎君於十八年九月訂立承租濟南泰安曲阜三處賓館合同因被軍隊佔用迄未開始營業現在租與承租人商洽進行惟查陳鼎君原住本京西華門牌樓街十一號業經遷徙并未將新遷住址通知本會無從探訪特此登報希于七月一日以前親身來會接洽如逾期不到即將原訂合同作廢另行招商承辦此啟

訃聞　怨計不週

顯考日本東京帝國大學造兵科卒業工學士鞏縣兵工廠廠長宗夫府君諱璧痛於中華民國二十年六月十五日卯時身故享年四十四歲茲擇於國歷七月十四日領帖先二日家奠謹此計

孤子黃錦銘 簡生 泣血稽顙

喪居河南鞏縣兵工廠西門外二十四號黃宅

中央陸軍軍官學校變賣廢品啟事

本校總務處木器雜物廢品甚多有願承購者請自六月二十六日起至二十九日止來校察看三十日下午二時估價開單在本校官長會客室當眾開標

鐵道部啟事

前清光緒三十四年交通銀行對前川漢鐵路公司所出一百萬兩之借券三紙無論何人不得向中外各界抵押款項如有抵押情事一概無效特此通告

樓桐孫啟事

敬啟者桐孫之孫字並無艸頭乃各地來件多有書為蓀者因與印章不符以致於領取之時常生周折特謹登報聲明凡我志友敬希鑒察是幸

江蘇旅京同鄉會徵求會員

凡江蘇旅京同鄉不分性別有正當業務年在二十歲以上願加入本會為會員者請自即日起至成賢街錫山邑館江蘇旅京同鄉會籌備會履行登記手續以便擇期開成立大會

江蘇旅京同鄉會籌備會　六月二十四日

軍政部軍需署工程處招標通告

本處奉令招商建築本部官舍（在本京三牌樓）添建工程凡願承包是項工程者希於六月二十五日起至七月一日止親來本處工務課取領圖說隨繳押圖費洋五元（得標與否概不退還）定於七月六日下午二時在本京朱狀元巷本處當眾開標并須繳投標保證金六百元特此通告

京市救濟院成績展覽會展期廣告　廉售

本會開幕以來荷蒙社會人士不棄簡陋紛臨參觀俱徵熱心贊助深感曷極惟會期短促深虞各方尚未遍觀致背本院供獻本旨特自本月念七日起繼續展期三日改至六月念九日截止並於展期內將一切出品減折廉價售賣以酬惠顧盛意伏維公鑒

會址　本京夫子廟內

參觀時間　上午十時至十二時　下午三時至六時

京市救濟院啓

欲知南方消息　欲明兩廣內情　請閱 香港東方日報

報費每月大洋一元五角郵費在內

直接定閱香港荷里活道三十八號

首都代理處中央日報社

國立中山大學招生

▲招生類別（一）各科一年級生（二）高中一二年級生▲投考資格（甲）各科一年級（一）在其他國立大學預科畢業者（二）經立案之公私立大學預科畢業者（三）曾經立案及有同等程度之高級中學畢業者（乙）高中一年級生（一）新制初中畢業領有畢業證書者（丙）高中二年級生（一）舊制中學畢業者（二）三三制高中一年級修業完畢者▲報名手續報名時應繳各件（一）報名表（二）證書（三）最近半身相片二張（四）報名費三元▲報名日期自七月一日起至七月十五日止除星期日外每日上午九時至十一時為報名時間逾期概不補報▲報名及考試地點在南京大石橋國立中央大學內（國立中山大學招生代辦處）考試科目時間及詳章逕向該代辦處索閱

江蘇省立南京女子中學招生

（一）學額　高中普通科師範科一年級各二十五名幼稚師範科一年級三十名初中一年級七十名（二）報名　七月五日至九日（三）考試　七月十一日至十四日（四）地點　馬府街本校高中部（五）附告　函索簡章須附郵票一分

國立武漢大學招生

（一）年級　本科各學系一年級新生及二三年級轉學生（二）報名日期及地點　自七月三日起至八日止分別在武昌東廠口本校南京中央大學上海交通大學報名（三）考試日期及地點　自七月十日起在各報名地點舉行考試　欲知本校詳情者可函索簡章可逕函武昌國立武漢大學註冊部並附郵票一分　凡詢問投考事件或索取簡章可寄郵票一角八分當寄大學概況一冊

江蘇省立南京中學招生

（一）學額：普通科一年級八十名，師範科一年級四十五名，商科一年級四十名，初中一年級九十名（二）報名日期：自七月一日至九日截止（三）考期：七月十二十三十四日（四）報名手續：填寫報名單，繳納報名費一元五角，四寸半身像片一張，呈驗畢業證書或畢業證明書（五）校址：南京城內門帘橋一號（六）章程：函索招生簡章須附郵票一分

市教育局核准 南京華南中學 暑期補習班 暨秋季學期 招生

（一）班次　暑期補習班：分高小初中高中三組。秋季學期：高小五六年級，初中一二年級（二）報名　自即日起至七月五日止（三）報名地點　國立中央大學畢業同學會或大石橋本校（四）簡章　附郵一分函寄，招生委員會

軍政部漢陽兵工專門學校招生廣告

本屆招生三十名分造兵科二十名製藥科十名　資格（一）經立案之公立或私立中學校畢業者（二）大學預科畢業者　修業期限四年　考期及地點　考期定七月十七日至十九日　考試地點分設於武漢北平上海三處　報名日期及地點　自七月一日至七月十四日地點分漢陽本校武昌武漢大學上海江灣持志大學北平師範大學四處　報名手續　報名者須繳下列各件（一）畢業證書（二）最近四寸半身照片一張（三）報名費二元如因遠道不能到者可依照上列手續用快郵報名亦可　考試科目　一黨義二國文三英文四三角五高中代數六解析幾何七物理八化學　待遇　修業期間不納學費膳宿制服概由校給惟書籍製圖用品及文具均歸自備　附則　於各處考試完畢彙集試卷評定成績後即登滬平漢各報發表並通知錄取各生（本校章程函索附郵二分投考指南附郵一角六分郵寄）

中國國民黨江蘇省黨務整理委員會通告 第一八八六號

查三民主義為中華民國教育最高原則於國民教育關係至為重要茲為明瞭江蘇全省中等學校黨義教授成績並獎勵學生加深研究黨義起見特舉行全省中等學校學生黨義作品競賽務希本省各中等學校學生踴躍應徵恐未週知特此通告

附江蘇省黨部舉行全省中等學校學生黨義作品競賽辦法

江蘇省黨部舉行全省中等學校學生黨義作品競賽辦法

一，舉行黨義作品競賽以鼓勵學生研究三民主義闡揚總理遺教為宗旨

二，舉行黨義作品競賽關於文書庶務等事項由省黨部宣傳科派員主持關於作品之評閱獎品之分配由省黨部聘請專家五人擔任

三，競賽作品之徵集（一）由省黨部函請教育廳分別函令全省各中學校通告各該校學生應徵（二）由省黨部通令各縣黨部勸導各校學生應徵（三）由省黨部徵求

四，競賽作品之範圍（一）論文（二）文藝創作

五，競賽作品之評判分甲乙丙三等甲等取五人乙等取五人丙等取十人按下列標準發給獎品（一）甲等以每千字三元至五元之值贈給獎品（二）乙等以每千字二元至三元之值贈給獎品（三）丙等以每千字一元至二元之值贈給獎品上列各等作品除發給獎品外並擇尤發給獎狀及送蘇報徐報發表得獎者如不願得獎品可請求如值發給現金但以用於學費為限

六，競賽作品應送由各原學校證明彙送省黨部

七，作品徵集時間自七月一日起至九月底截止

八，評判規則另定之

九，本辦法由江蘇省黨務整理委員會議通過施行

南京市工務局緊要通告 第七六號

查管義盛建築廠經理管宗海承包市府西門廊背後鮑姓建築工程擅行更改本局核定圖樣經通告更正竟敢抗不遵辦似此情形殊屬不合自應依照營造業登記章程第六條之規定予以吊銷營業執照半年以示懲儆除通知遵照外特此登報通告俾眾週知

南京電報局無法投遞之電報

收到日期由何局來收報人姓名及住址

二十七日漢口警衛師胡容之上海中央飯店蕭萱

上列電報仰收報人帶章來局領取

尋丫

崔關通兒鑒由兒走後全家焦心現家事已了望爾見報速即回來或至振華旅館二十四號宋姓處亦可　父白

高等考試 舉行在即

欲求完成　考試成功　——應備

高等考試 普通行政人員考試大全　全書二十三種‖裝訂八冊‖實價八元‖特價六元

高等考試 財務行政人員考試大全　全書二十五種‖裝訂八冊‖實價八元‖特價六元

（本書優點）

由文哲法商社會經濟十二專家分工撰述科目完備用經濟的方法供給切要的材料確定各種科學預備標準二依考試院頒佈考試程序三試制度分編三輯支配妥當先後分明臨考預備有一定程序

政藝合作社出版

上海真美書社發行

首都經售　花牌樓共和書局　幕府街金陵書局　黃泥岡益新書社　花牌樓華樂書局

江蘇省童子軍教練員暑期訓練學校招生（男生 女生）

（一）學額　一百四十四人男女兼收（二）資格　須符合下列各項（一）對三民主義有確切之信仰者（二）在中等以上學校畢業或與有相當程度者（三）體格健全品格高尚而志願為中國童子軍服務者（三）期限　八星期（四）入學　向各縣縣黨部教育局報名應試合格後保送到省覆試入學（五）開學　七月十二日（六）納費　每生應繳制服鞋帽學膳等費五十元由各縣縣黨部教育局共津貼三十元餘由各生自備（七）校址　鎮江鼓樓崗省立鎮江中學內（八）章程　向各縣縣黨部索取

社論

日人侵略東北之急進

東北三省地大物博,當亦自帝國主義侵略之衝,為我國國防上及國民經濟生存上最重要之地域,列強雖均有染指之野心,而以東鄰之進行侵略,最為露骨。其政治侵略以旅順為中心,則所謂「關東行政長官」者之駐在地也;其文化侵略以沿滿鐵各大站為發展地,各種學校林立,而瀋陽之南滿醫科大學,其尤著著也;其軍事侵略以旅大為中心,則以旅順具有要塞為其海軍之根據地,而大連則所謂陸軍最高指揮—關東軍司令部之所在也;其經濟侵略以滿鐵為中心,則以南滿安奉二路之交貫其間進行種種侵略,至極便利也;其施行侵略雖有政治文化軍事經濟種種形式上之殊異,而實以經濟侵略為其最終之目的,以政治侵略僅為貫澈經濟侵略之手段,文化侵略及軍事侵略亦僅為從消極或積極方面防止反抗之策略而已;故滿鐵所有侵略之使命至為繁鉅,而日人之處心積慮,固冀其能比擬荷蘭之東印度公司,英吉利之南非洲公司及婆羅洲公司以完成其佔領之迷夢者也。滿鐵對于日僑之在我東北經營工商業者皆予以相當補助與指導,而日人之僑居我東北者亦具有團結一致以侵略我東北之使命與充分之野心;是以雖有滿鐵關東廳各地領事館及關東軍司令部握侵略東北之樞紐以統率日僑之橫行,而仍有環聚謀我無數日本民衆之組織,皆極盡擾亂破壞之能事,其最著者:有以統一日僑意志為職責民十二成立之「滿鐵地方委員聯合會」,將中諮議機關改為決議機關;有以「滿蒙問題大運動」為號召;民十四成立之「全滿日本人大會」,狂浮舉動日益昭著;有以研究滿蒙政況實業為目的民十五成立之「滿蒙研究會」,鼓吹煽惑不遺餘力;最近成立者:有所謂「滿洲青年聯盟」,即日僑無知青年使氣尋釁者之所為也;有所謂「大日本國粹會」,則高唱武力政策好勇鬥狠者之所為也;有所謂「皇化聯盟」則係慫弄滿清遺孽及蒙旗各王公冀得乘機攫奪,而以皇化為號召者也;有所謂「全滿日人自主大同盟」則係不滿其政府外交政策,欲極力擁護不正當之利益而以自主為藉口者也;其他旨趣同一之零星團體,更不遑枚舉,或從事于狂妄之宣傳,或致力于精密之研討,或慫縱其橫暴之行為,或發揮其蠻悍之根性;新組織之團體正圖積極進行,而已成立之會社亦莫不各有其新興之努力,本報曾不憚屢發其覆,但觀于對滿積極政策之提案及最近東北各地日禍之迭起,而日僑侵略我東北之陰謀,益暴露無遺矣。且自近年以來,舉凡日本輿論之所抨擊,議會之所爭持,政府之所勸誘,及其民衆之所督責者,幾莫不集矢于滿蒙問題,而積極侵略之論調日益高抗:如本年二月間滿鐵地方委員會之陳情表中,且有「以滿洲為墓地而來奮鬥,身死繼之以子」等語;四月間日本滿鐵地方會議地方部長大森訓詞,竟認侵略滿蒙為其正當權利,並以東北日僑為第一線進取先鋒;同月幣原外相在地方長官會議之外交演說中亦謂:「對於滿蒙問題,中日兩國之一部分,雖有積極論調,但我以為中國當能明確認識日本在滿洲之立場」;此種違反世界潮流不明我國現狀之言論,其理解之貧弱及其措詞之狂妄,姑置勿論;但其舉國上下實抱有協以謀我之決心;已昭然若揭矣。此次內田氏以超然派出任滿鐵新總裁論者莫不歎為駭異;且氏風燭殘年,以幣原之推荐,竟不惜絕大犧牲力任艱鉅;若槻首相亦能以偌大權位,奉之黨外之人而內田受命之日,舉國莫不欣然,此種團結一致之精神與絕大之野心尤足令人驚詫!聞其施政方針仍將彈其同存共榮之舊調,謀中日關係之圓滿解決,商洽長大線吉會線之敷設問題,徹底整理不能獲利之傍系事業,並裁減經費以供開發滿蒙產業之用,又據最近電訊:朝鮮新督前宇垣陸相,內田滿鐵總裁,江口副總裁,今井田政務總監,南陸相,幣原外相等,不久將舉行會議協商軍部外務及滿鐵關東廳間關係更形密切之法;藉收行動聯絡一致之效以確定統一之日本對滿蒙政策,似此日人之于東北將集中心力于經濟侵略之一途,尤足徵其進攻之益趨汲汲矣、此吾人甚深然危懼者也。我國人其亦知蹩然而驚起而作自救之運動乎?跂予望之矣!

今日提要

▲剿赤總攻令旬日即下
▲剿匪中之各將領談話
▲日本對法權交涉有已提出答案訊
▲張副司令昨延見訪客
▲立法院昨開一四八次會議
▲湘將領赴贛覲見蔣總司令
▲實部規劃鑛政最近設施

各將領赴前方 總攻擊令旬日後可下

何應欽今日啓程赴撫州　黨政整委會昨開談話會

▲中央社南昌二十七日電　何應欽任剿赤軍前敵總司令兼左翼軍團總指揮後,現正部署一切,不日即出發前方,全部人員隨行。

▲日日社南昌二十六日電　韓德勤、衛立煌宥(二十六)赴撫州,何應欽原定豔(二十九)前往,茲蔣總司令命提早,現決儉(二十八)啓行,將來軍事中心,集中撫州。

▲日日社南昌二十七日電　據總部消息,旬日可下總攻令。

▲日日社南昌二十七日電　何(應欽)頃電閩劉和鼎張貞兩師長,謂總攻在即,贛閩務聯絡一氣。期於最短期收復贛水以東諸匪陣地。

▲大道社二十七日南昌電　第五路總指揮王金鈺因病滯平,暫不來贛,蔣總司令令上官(雲相)兼代五路總指揮職。整理郭唐兩師。

▲日日社南昌二十七日電　朱德彭德懷現集中邵武光澤資溪一帶,圖竄閩浙。

▲日日社南昌二十六日電　蔣鼎文宥(廿六)晨抵省,定儉(二十八)返防。

▲日日社南昌二十六日電　黃秉衡有(二十五)抵省,指揮空軍協勦,各航隊擬重行編配。

▲(日日社)第二十八師長公秉藩,昨電其駐京代表王覺先,報告蔣總司令允充分補充所部,加入作戰部隊,努力勦匪,原電如下:(上略)總座養(二十二)成抵南昌,漾(二十三)日午宴在省各將領,席間對我師在贛勦匪,成績卓著,獎勵逾恆,併垂詢此次批發械彈,已否領到,弟當即呈明;總座比囑熊參謀長(式輝)提前發給,並面准添發機關槍數十挺,以厚兵力,因總座擬令我師加入作戰部隊,任以相當任務云云。

▲日日社南昌二十七日電　廣豐聚難民十餘萬,朱紹良電請蔣主席撥款賑濟。

▲中央社南昌二十七日電　譚(道源)師楊團,敬(廿四日)克復銅鼓,俘獲甚多,匪分竄修水之上莊,平江之黃金洞,現正追擊中。

▲日日社南昌二十八日電　討逆名義取銷,概改剿赤軍,魯(滌平)任九路總指揮,戴岳任贛東四路剿赤司令官。

▲日日社二十八日南昌電　總部發表:譚(道源)任四路指揮,毛(邦初)任航空處長,衛戍部設參副執法三處,總部感(二十七)日召開治安會議,何(競武)主席,關係人均到。

黨政整理會已正式成立

▲日日社南昌二十七日電　黨政整理委員會,宥(二十六)正式成立,蔣主席任委員長,曹浩森,程天放,魯滌平任委員,程兼黨務設計會主任,魯兼政治設計會主任,黨務設計委員為劉振鎏,鄭仲武,尹敬讓,劉作舟,巫啟聖,熊育錫,孔紹堯,陳劍修,陳泮藻;劉伯偕,段錫朋,周利生,楊銓,伍崇,賀衷寒,羅君強等十六人,政治設計委員為王尹西,龔學遂,蔣笈,楊綿仲,平寶善,袁良,彭醇士,戈定遠,凌勉直,何其鞏,符鼎升,王澤民,危宿鍾,陳國屏,常鴻鈞,李德釗,文羣等十七人,秘書處長平寶善,黨指導處長段錫明,地方自衛處長袁良,地方賑濟處長王澤民,五分會委員長內定何其鞏,危宿鍾等,蔣於宥(二十六)午召集三委員五處長開第一次會議,沁(二十七)開始辦公。

▲中央社南昌二十七日電　蔣兼委員長昨召集委員曹浩森,兼政務設計委員會主任魯滌平,兼黨務設計委員會主任程天放,暨秘書處長平寶善,黨務指導處長段錫朋,地方自衛處長袁良,地方賑濟處長文羣,考核處長王澤民等,舉行談話會,指示黨政改善方針,聞黨政委員會將劃為五區,區設一分會,內定政務設計委員,何其鞏危宿鍾常鴻鈞等為各分會委員長。

張副司令昨延見訪客

與王樹常等攝一影　張閱雜誌神采怡然

▲本社二十七日北平專電　張副司令病愈,訪者甚多,日達數十人,張因寂寞,喜與人談,感(廿七日)晨王樹常萬福麟湯國楨譚海等往候,與張合攝一影,張閱雜誌神采怡然,惟醫恐張勞頓,午後禁見客,張閱書須醫檢查,以國外書報無關政局者為限。

外部嚴拒無理要求

日方要求撫煤稅減稅　外交部業已逐條駁覆

(中央社)日方以容納商人之要求,對撫順煤出口稅率,要求予以特惠待遇,較我國及其他各國煤之出口稅減輕,除由重光葵與宋子文數度非正式接洽無效外,並有書面致外交部陳述理由,請求答覆。據聞外交部以宣統二年中日所訂撫順煤礦之條文為根據,僅能本諸最惠原則,與各國及我國出口稅率一律待遇,對日方之要求,業已逐條駁覆嚴詞拒絕矣。

美使昨晚赴平

法權須延至秋涼後再談

美國駐華公使詹森,以中美法權,已經雙方決定移京談判,惟關於交涉經過,全部案卷,尚未由美京寄到,詹使乃乘此時機,擬先往北平避暑,俟天氣稍涼,再行定期與外王談判,遂於昨日(廿七)上午九時由滬攜眷來京,即於下午六時過江,乘七時平浦快車北上,外部交際科職員及美領事等均過江赴浦站歡送云。

日本對法權有已提出答案訊

仍要求種種例外

▲(復旦京社)據日報載稱中日間法權交涉,最近由外長王正廷與日代使重光葵接洽,意見頗稱接近,重光葵日前奉日政府答案一件,已面交王正廷,該答案表示,日政府訓令,對於中國撤消領事裁判權原則上表示贊同,惟請以日本租界所在地及南滿鐵路沿線區域劃為例外,至相當時期,再行計議,並有辦法多條,對於各通商口岸設立特別法庭,由中國聘請日籍法官充法庭顧問諮議,亦有所聲明,據向我國關係方面探詢,日方答案是否業已提出,尚屬疑問。

蔡公時夫人昨攜骨骸晋京

向外部報告發掘經過

▲本社二十七日濟南專電　今早十時半,蔡公時夫人郭景鸞,將掘出五三殉難烈士燒燬骨骸,裝一皮箱內,乘平浦車帶往南京,向外部報告發掘經過,並促對日提起交涉。

(又電)沁(二十七日)早蔡夫人謁韓復榘辭行後,乘平浦車返滬,並將掘獲各烈士被燒骨骸,共裝一大皮箱,一同帶去,據談:因置骨骸於魯,殊不放心,故帶去,曾向韓說明此事,擬到京稍停,向國府及王外長報告經過,並請示辦法,然後返滬。

▲本社二十六日濟南專電　掘獲烈士被焚骨骸,宥(二十六日)續獲極多,肉塊骨炭形似硫渣,衣服未燒完者,血漬及貼肉尚未腐爛,由蔡夫人備大水缸一裝盛之,並電蔣主席王外長報告,請示處置,宥(二十六日)下午四點,紀念五三烈士會開會議決:烈士骨灰用磁缸裝好暫埋,另派工程師勘烈士墓,地點由建廳設計,並函外交部由蔡夫人面陳發掘情形,蔡夫人感(二十七日)早返滬,日領西田對此頗驚駭,已詳電報告日政府。

何鍵上條陳

列舉五義

▲本社二十七日長沙專電　何鍵上蔣主席條呈五義:(一)正教育,(二)覆名實,(三)舉賢能,(四)廣考試,(五)明賞罰,懇請採納。

湘將領赴贛覲見

蔣總司令將面授機宜

▲本社念七日長沙專電　四路軍將領劉建緒,王東原,李覺,陶廣,奉何鍵令,率段珩劉濟人章亮基鄧南驥等本人,乘車赴漢,轉輪往贛,覲見蔣總司令請示剿匪機宜,其餘各將領,擬分期覲見云。

▲中央社漢口二十七日電　李鳴鐘宥(二十六)由潢川來漢,當晚乘輪赴贛謁蔣,又四路軍將領分批赴贛謁蔣,第一批劉建緒率王東原李覺陶廣段珩等,宥(二十六)由湘乘輪起程來漢,謁何成濬後赴贛。

方本仁赴贛

▲復旦京社漢口二十七日電　方本仁原定敬(二十四)赴南昌,嗣以家事改期啟程,宥(二十六)上午十時方假杏花酒樓宴請鄂東省道管理局局長杜亞雄等,下午仍在該樓設宴為何(成濬)洗塵,並邀請各要人作陪,方定感(二十七日)下午赴贛謁蔣總司令,襄贊戎機。

粵方內戰

石井仍未停息

▲中央社香港二十六日電　余漢謀部李振球葉肇兩旅,日前由新街退守石井之後,陳濟棠即調重兵在廣州近郊嚴陣防禦,養(二十二)日下午陳即派范德霄旅向石井進攻,發生戰事,至梗(二十三)日仍未停息。

陳立夫

呈辭考選委員　國府懇切慰留

國民政府二十五日訓令考試院云;為令知事,案據考選委員會委員陳立夫呈稱,身負他務,兼顧未遑,再請准將考選委員會委員一職解除,俾遂初衷等情到府;當經指令,呈悉,考試初基,關係重要,該委員才識恢宏,允宜勉襄規畫。雖職繁勞,仍希兼顧,所請辭去兼職之處;應毋庸議,仰即遵照,並候行考試院知照,此令,在案,除印發外;合亟令行該院知照,此令。

赤匪供詞

不懂主義　只知混殺

▲中央社開封二十六日電　商城民團便衣隊擒獲赤匪偽師長張澤民,現經駐潢川李鳴鐘審訊,據供:赤匪所發表高級長官名義,多係八槍俱無,自行招募,或強拉八民充當,所搶民財,完全繳出,兵士月餉從未發過,多數對於主義完全不懂,大家混殺,伊係担任擾亂商城李鄂交通充游擊司令。

天津炎熱

逾九十度

▲中央社天津二十七日電　宥(二十六)午熱逾九十度,晚十時雷雨,至感(二十七)晨二時止,雨後略涼爽,午夜廊坊一帶降雹數分鐘。

豫冰雹為災

▲中央社開封二十六日電　豫月來如閿鄉澠池盧氏開封各縣均忽大降冰雹,損失甚大。

趙觀濤

就第八軍長職

▲中央社豐城縣二十四日來電　公鑒,案奉陸海空軍總司令蔣梗(二十三)電開任命,趙觀濤為第八軍軍長等因,遵於本月敬(二十四)日在豐城軍次就職,值茲國家多事,赤禍橫流,誓當效命前驅,殲彼兇頑,惟才輇任重,深虞隕越,尚祈及時賜教,以匡不逮,謹電奉聞,無任惶悚,國民革命軍第八軍軍長趙觀濤叩敬印。

王樹翰電京

對中央推舉　願竭其駑駘

五中全會,前推王樹翰為國府委員,並曾去函通知,王奉函後,昨電復中央,電云:南京中央執行委員會鈞鑒;奉函敬悉,忝膺推舉,樹翰猥以輇材,聞命之次,至切慚惶。惟當竭其駑駘,勉隨諸同志之後,藉匡不逮,尚祈時錫南針,敬維鑒察。王樹翰叩梗(廿三日)代印。

國民政府命令

▲教育部政務次長李書華,已另有任用,李書華應免本職,此令。▲任命陳布雷為教育部政務次長,此令。▲教育部常務次長陳布雷,已另有任用,陳布雷應免本職,此令。▲任命錢昌照為教育部常務次長,此令。▲鐵道部政務次長連聲海,已另有任用,連聲海應免本職,此令。▲任命錢宗澤為鐵道部政務次長,此令。▲任命張貫時,陳名豫,為國民政府文官處參事,此令。▲任命曹萬順,唐俊德,馮華,彭武敭,何賦,張近德,祝膏如為軍事參議院參議,此令。▲任命宋鶴庚,葉開鑫,孫伯文,為軍事參議院參議,此令。▲任命張競立為鐵道部會計長,此令。▲任命劉培斌為國民政府警衛軍憲兵旅第二團團長,此令。▲監察院院長于右任呈,據審計部部長茹欲立呈,請任命張宗福,李崇實,白介澈,沈定九,為審計部秘書,李文伯,殷公武,王錫田,曹頌彬,沈藻墀,蔡屏藩,楊體志,楊祥蔭,任應鑣,高冠英,陳奇,田琚,楊學優,宋振呂,王昉,徐琥,為審計部協審,應照准,此令。▲立法院副院長代理院長邵元沖呈,稱秘書邱鈞賢因病辭職,請免本職,應照准,此令。▲立法院副院長代理院長邵元冲呈,請任命賀熙為立法院秘書,應照准此令。▲兼行政院院長蔣中正呈,據內政部部長劉尚清呈,請任命吳坦安,王肇龍,朱梓玖,黃復興,為首都警察廳督察長,劉楚聲,王錫鈞,為首都警察廳訓練處訓練官,郭守先,喬乃遷為首都警察廳技正,金斌為首都警察廳第一局局長,袁右任為首都警察廳第二局局長,萬方為首都警察廳第三局局長,金在冶為首都警察廳第四局局長,周代殷為首都警察廳第五局局長,樓筱現為首都警察廳第六局局長,徐湘為首都警察廳第七局局長,潘白堅為首都警察廳第八局局長,萬寧為首都警察廳第九局局長,傅肇仁為首都警察廳第十局局長,傅典藩為首都警察廳第十一局局長,應照准,此令。

剿匪中之各將領談話

陳銘樞…孫連仲…陳誠

本報隨軍記者　第一次南昌通信

南昌自朱(培德)魯(滌平)二氏主持贛政以來,對於南昌市政,迭有建設,今已馬路寬敞,洋房櫛比,大改五年前之舊觀。『歡迎蔣總司令』之標語,觸目皆是。市中百業繁盛,市民熙熙往來,各安其業,各事其事。街中時有部隊開赴前方,服裝整潔,精神飽滿,軍歌高唱,從其表現出一往無前殺匪致果之氣概。可知蔣總司令此次來贛,實給與人民及上兵以至大之安慰與鼓勵!更可推知奏凱之時當為期不遠也。記者入旅舍稍事休憩後,即赴各方接洽,茲將訪問所得,記述於下:

(一)陳銘樞談:(右翼軍集團總指揮)當前的重大問題,是剿滅赤匪,不祇是武裝同志要努力,就是其餘一切的民衆,亦應一致努力,我們要徹底剿滅赤匪,才能救國家,救民族。很希望廣東及各方面的同志,都能覺悟起來,共同向這目標進行。我上次發表之文電,句句均是衷心之談,想社會人士必能有深切之認識。

(二)孫連仲談:(中央軍集團總指揮)本人日內即須出發赴前線督戰,本部部隊係集中宜黃向甯都方面推進中,現已與六路軍聯絡起來。大家不曉得的以為赤匪很可怕,其實他們只知利用地勢,以少數部隊,向我方騷擾,此次總司令涖贛,大軍雲集,已有新的軍事計劃,所以消滅赤匪,實屬不成問題。

孫連仲

(三)陳誠談:(十八軍軍長新任進擊軍第二路指揮官)本人今晚(廿五日)即須往撫州方面督剿赤匪,匪之技,只在飄忽無定,慣練,其部隊之無訓練,軍力之不充實,不堪中央軍之一擊。上次各路之小有損失,完全因戰略關係,自動撤退。此次總座親臨江西督師,士氣大振,各部隊對匪頗有經驗,本軍自不難將匪一鼓蕩平。[illegible]

困,無能為力矣。聞說已準備離去老巢,向福建方面逃竄,但中央軍已調部隊先事防堵云。談至此,陳氏適接前方來電,報告:(一)赤匪在黎川殺民衆二三千人。(二)據由建寧逃回南城之商人云:邵武光澤(均閩地)已發現方志敏部,房屋被焚二百餘棟,各鄉均被焚燬。(三)匪區抽丁,每二丁抽一,組織蘇維埃。(四)劉和鼎部在建寧,赤匪已有向閩邊潰退之趨勢,各將領此次均來南昌歡迎,請訓示。刻聞軍事計劃已大致決定,無須舉行會議。各將領,均定於日內出發,最近之將來,軍事方面,必有極大之進展云。

立法院昨開一四八次會議
修正四種組織法

立法院昨（二十七）日上午八時，開第一四八次會議，出席委員劉盥訓，羅鼎，史尚寬，盧仲琳，張默君，李書華，朱和中，郗朝俊，劉景新，彭養光，陶玄，呂志伊，林彬，陳長蘅，史維煥，魏懷，劉師舜，馮兆異，戴修駿，恩克巴圖，黃右昌，周緯，馬寅初，衛挺生，樓桐孫，王用賓，劉積學，竺景崧等二十八人，主席代院長邵元冲，代秘書長李曉生，紀錄秘書區國樑，陳海澄，史太璞，王宣漢。（甲）報告事項一，宣讀本院第一百四十七次會議議事錄。（乙）討論事項一，修正疏濬河北省海河工程短期公債條例第十一條條文案；議決修正通過。二，修正兵工廠組織條例草案案，議決，修正通過。三，修正首都警察廳組織法第十一至第十六條及第十八條條文案，議決，修正通過。四，修正教育部組織法第二十條至第二十四條條文案，議決，修正通過。

修正海河公債條例

立法院昨日第一百四十八次大會，修正疏濬河北省海河工程短期公債條例第十一條條文如次：（修正第十一條）此項公債本息基金，交由基金保管委員會保管，並由委員會指定北平天津中國交通三銀行，經理還本付息事宜。前項基金保管委員會，由財政部河北省政府，天津市政府各派員一人，工程局派代表一人，天津商會及北平天津銀行公會各推出代表一人組織之，其保管條例，由財政部定之。

擴充海軍
海部派員在中央電台報告

（中央社）東北至東南，如遼寧，河[illegible]

各位同志

[illegible]

形勢而論

[illegible]

世界形勢

[illegible]

抵禦敵軍

[illegible]

自暴自棄

[illegible]

我們中國

[illegible]

我國海軍

[illegible]

吾國財力

[illegible]

自行製造

[illegible]

經費支絀

馬尾兩所規模爲大，設備較完，創辦數十年以來，曾經造成軍艦，商船；不下六七百艘，成效頗著，祇以經費支絀，廠中機器一仍其舊，未能及時改良，新式兵艦，尚難建造。現在正在想法，將原有機器，先行整理，將來並須於沿海沿江各埠適宜地點，添設若干造船廠塢，以期需用艦艇，均能自造，不須再向外洋訂購。本軍飛機工廠，原在馬江設有專廠，開辦以來，曾經製成各種飛機十餘架，均已撥發艦隊遣用，祇以出品無多，仍須時向外洋購置。[illegible]

馬鴻逵辭職
不赴寧夏

▲本社二十六日濟南專電　馬鴻逵徑（二十五）日由兗州點驗軍隊，今早返泰，午後四時來濟，語記者，寧夏地方民貧，無辦法，暫時實難前往，已電中央辭職。（又電）馬鴻逵宥（二十六日）下午四點二十分由泰來濟，與韓商石友三事。

哈日領怪論
挑撥南北感情

▲中央社哈爾濱二十六日電　日領本橋忠一到哈後，屢發挑撥我南北情感之怪論，並謂南人性暴，鼓吹打倒日本，東北青年漸受傳染，然在滿特殊權利，決非空言所能取銷，希望對此種過激主張，亟加限制，否則恐釀事端云。

費唐謁王
交換租界意見
蔣作賓仍回任

▲本社二十七日上海專電　費唐晨謁外王，對收回租界問題，交換意見，王談：蔣作賓請假半年，假滿回任德使，辭職說不確。王定（二十八日）赴杭。又蔣作賓談：擬偕夫人赴莫干山避暑，秋涼後即回任。

晉法專校
不願奉令結束

▲本社廿七日太原專電　教部咨省府以晉法專學校，與山西大學法科抵觸，將法校請求改組法學院，批駁，並令該校逐年結束，停止招生，該校學生已作護校運動，向教廳省府請願，再咨教部，准改學院，必要時，決推代表晉京請願，不達目的，決全體退學。

實業部
規劃鑛政最近設施
擴充北平地質調查所
設立指導所設法指導

實業部以鑛業之發展與農工商業，俱有密切之關係，最近對於鑛政之設施，積極規劃，進行不遺餘力，茲將其詳情，探誌如左：

地質調查所

該部以鑛業之開發，首重調查，故將北平原有之地質調查所，加以擴充，內分原料研究室，古生物研究室，及土壤研究室，又分固體礦物（如五金及各種礦）（液體（如石油等）氣體等項，各種儀器設備，俱從歐美各國購來。關於地震研究儀器設在北平西山鷲峯，俱係從德奧等國購來，設備亦頗完全。古生物及土壤研究之儀器，亦採購甚多，最近新從德國購到最後一批儀器。其他如山東，河北，山西，約有數十種，河南，江蘇，安徽，四川，西康，雲南，兩廣等省，已次第進行調查，黑龍江雲南之調查員，努力工作，不避險艱，曾其調查員被擄情形，亦正在進行中。他各地未調查者，亦正在進行中。

鑛業指導所

該部以鑛業第一步工作即爲調查，第二步工作即爲指導，故特設鑛業指導所，並派技正胡博淵爲主任。聞該所係仿效美國中央鑛務局之組織，而規模較爲狹小，其組織章程，業由該部呈行政院核准，由該部擬具指導各地鑛業之開發與鑛業設備，及其他種種關於鑛業事項，現正在由該部積極籌備，不日即將成立。

鑛業監察員

該部以鑛業第三步工作，即爲監察。因地質既經調查，鑛廠及公司既經指導，應由部派鑛業技術人員，以分赴各地，加以監察，以便糾正其錯誤，獎勵其優良。現聞該部擬就監察規程，呈行政院核准，即將派多數鑛業監察員，分往河北，東三省，江西，湖南等省云。

鄂實行減政

▲中央社漢口二十七日電　省府通令各廳局，七月起實行減政，標準爲八與六之比，約減百分之二五，劉文島擬裁撤全省宜昌等處八水上公安分局，月可省經費四千元，以備購置巡艦。

畢德門
定下月返美

美國參議院議員畢德門氏，前次來華調查金融，事畢由平過京赴滬，候船返國。茲據美領館接滬訊，謂畢氏已定下月一日離華返美，對救濟中國銀價問題，將向美政府詳細報告。

殷文龍家屬
控中國航空公司

▲本社二十七日上海專電　去冬上海第二號飛機失事，熊式輝楊永泰受傷，殷文龍會春灤慘死，茲殷妻及子控中國航空公司於特區地院，要求賠償贍養慰藉金五萬元。

北平舉行
剷赤宣傳會

▲本社二十七日北平專電　北平各界沁（二十七）日晨九時，在市黨部舉行剷赤宣傳大會，出席代表五百餘人，市整委于學忠主席，陳石泉報告，匪之爲禍，及民衆對剷赤應有之認識，詞意詳盡，省整委馬愚忱演說減赤之根本方法，全場一致通過擁護蔣總司令徹底剷減赤匪，及慰勞前方剿赤將士二提案，空氣激昂。

豫災民候車北運

▲中央社開封二十六日電　豫第六批移東災民百餘人，均到新鄉候車，日內北運。

禁煙查緝處長
李慕青即就職

▲復旦京社漢口二十七日電　全國禁烟查緝處長李慕青，已定東（一日）就職視事；該處組織如下：處內分設三課，第一課掌總務，第二課運輸，第三課查緝，各課課長人選，刻正物色中，另設一查緝主任，已委韓良才承充斯職，湖北境內暫不設分處，俟辦有成效時，再行酌定，并於必要時，設立戒烟醫院。

時人行蹤

▲陳紹寬　在滬閱視江南造船廠，安放平海艦龍骨；定明日即行來京，再乘軍艦往象山港巡視海防，約三四日返部視事云。

▲吉鴻昌　（中央社開封二十六日電）光州吉鴻昌梗（二十三）電返防。

▲鍾可託　禁烟委員會委員鍾可託，近患失眠，辭去查驗處處長職，昨赴滬，日內將赴日本，藉資休養云。

▲丁伯衡　西康民衆駐京代表丁伯衡，定今（念八）日乘輪西上，假道川邊轉康云。

▲程希賢　（中央社濟南二十八日電）石友三派代表程希賢，再度來濟，韓復榘今日在省府設宴洗塵。

戰債問題
法國會擁護政府
國會通過承認政府致美覆文
比國覆文不願犧牲全部賠款
史汀森已啓程赴歐

▲本社二十七日上海專電　華盛頓（二十六日）電，史汀森今午後乘飛機赴紐約，將於（二十七日）午由紐約乘意輪赴歐，擬在歐遊歷兩月。

▲巴黎（二十七日）電　法國會（二十六日）夜開會，至今晨六時二十分始畢，政府卒獲意外勝利，政府黨提出承認政府致美復文之動議，以三八六票對一六九票之意外大多數通過，有數人放棄投票權，當討論將畢時，總理賴伐爾一再保證政府在今後之停付戰債談判中，非經國會核准，決不使法國受有任何約束。

▲比京（二十六日）電　比致美復文，將於下星期一電致華盛頓，從可靠方面探悉，比國雖將大事讓步，但不願犧牲全部賠款，對於贖回戰時在比發行馬克票之二千萬馬克，年內必將力爭除外云。

▲二十五日柏林電　法德兩國政治家，不久將會晤於巴黎，如英德總揆等會於英相別墅，然法總理及白里安今已通知德大使，告以法政府願及早與德總理白魯甯外長寇蒂斯相晤，俾討論關於兩國之問題，大約德總理等將於七月四日到巴黎，盤桓兩日，然後返柏林。

▲二十五日巴黎電　法總理賴伐爾，今日對於德總理與外相之來訪，表示歡迎，推其日期，尚未決定，料不久即可宣布，事後法總理與外長，亦將赴德答訪，目下此間一般人方注意美財長梅隆之來法。

▲二十五日柏林電　現美總統停付債務問題，已漸縮小範圍，化爲美法兩國間之爭論，德國報紙，對於此事，極爲注意，且對於美法兩國之意見，不知何者將佔最後之勝利，故一切揣測臆斷，亦頗不一而足，再則美財長梅隆氏，今已抵法，並已與法財長佛蘭亭氏晤談，而據巴黎美國團體方面，傳出消息，梅隆頗堅持協助德國之原意，因德國現在之狀況，非不徹底之辦法，可以救濟，故楊格計劃，必須暫告中止，各種賠款，亦非暫時止付不可，也據以上之報告觀察，德國人民，因可抱樂觀之態度，但保守派報紙，仍恐美國之善意，終爲法國所阻梗，而成畫餅也。

▲二十五日巴黎電　美國財政部長梅隆，今晚五時半由英抵此，自稱渠自己不知將在巴黎留住幾日，渠初抵倫敦時，並不知將有正式使命云。據此察之，梅隆使命係正式，梅隆俟巴黎工作後，將赴著名海岸勝地之利維拉。

▲二十五日華盛頓電　美國務卿史汀森，今晚在國務院內，接見法大使克勞台，晤談之後，兩人俱表示樂觀。現史汀森，將於星期六，乘意輪赴歐，擬在意國登陸，先往羅馬，次巴黎，柏林，最後往倫敦。史汀森能於此際出國，足證明國際間，對於胡佛計劃之談判進行，極爲順利，至美總統此時正待財長梅隆電告與法當軸晤商情形云。

▲二十六日泊里陀里亞電　南斐政府，已接受胡佛總統之建議，允德國停付南斐應得之賠款一年。

▲二十五日華盛頓電　意大使今日向國務卿史汀森聲稱，意國之接受胡佛總統停付戰債提議，毫無政治作用云。法大使亦來晤國務卿，但其談話內容未曾宣布。

▲二十六日東京電　聞內閣已決定，日本無須目前宣布其對於胡佛提議之態度，因日本未曾得正式通知也。若他國贊成，日本亦準備同意。

英煤礦
醞釀總罷工
勞資談判決裂

▲二十六日倫敦電　英國礦主與工會代表談判決裂，恐將發生總罷工，鑛主允照現行工資不減，但以保留每日七小時半工作制，以代七小時制，爲條件，但爲工會所拒絕，政府從事調解，迄今無功，工方面揚言，如星期二前不解決，則將總罷工，現庫伯蘭煤礦已罷工，而工潮正向北方曼延云。

意黨教糾紛
又起新波瀾

▲二十六日羅馬電　教廷與意政府間之爭執，今後復起新波瀾，教皇於接見謁聖信徒時，宣稱教廷與意國之睦誼，不幸經越常軌，迄今仍無回復之象，至於遺憾等語，教廷中人預料此種宣言，將爲教廷再處意牒措詞之根據，他日公文中，或將重行申述意政府之違反條約，此外又盛傳教皇，不日將發通函，痛斥國家主義，據稱此函，早經預備，前因世界敗局危急，暫行擱置，現教皇認爲已屆發表時機云。

國際扶輪社
在奧京開會

▲二十五日維也納電　第二十二屆國際扶輪社大會，在此間開會，出席之代表共六十七國，代表社員十五萬八千八人，今日通過決議案，聲明任何政府，謀使來年國際軍縮會成功，俾實行縮減世界軍備者，扶輪社願加補助，出席之代表，對於本年會議之成績，咸爲欣慰，謂此舉與表明全世界之有名商家與專門家合作之效果云。

日人實施
所謂「滿鮮統一」政策
宇垣發表治韓政策四點
皆以侵略東北爲總目標

▲世界新聞社瀋陽訊，日前陸相宇垣繼任朝鮮總督，內田康哉繼任滿鐵總裁，以「滿鮮統一」相號召，所謂「滿鮮統一」，其意即爲將我東北與其殖民地朝鮮打成一片，於其統治上成爲整個的統一地域，此種主張，並非若槻內閣之新發明，其由來已久，昔伊藤博文倡所謂「大陸發展策」，其中即有「滿鮮合一」之主張，滿鐵之敷設，已實現「滿鮮之交通上統一」，此次宇垣與內田兩氏各任朝鮮滿洲兩地要職，擬積極實現其「國策」，直欲將我東北變成朝鮮第二；宇垣近發表治韓政策，有四項可注意者，摘述如左，國人其注意。

一，北部朝鮮交通網之完成　此項計畫及「滿鮮統一」之具體的手段，沿圖們江及鴨綠江擬築環狀鐵路，與我沿邊各地聯絡運輸交通。

二，保護東北韓僑　關於韓僑，日人政策極爲狡猾，先時嚴禁韓人歸化中國，後則允許之，利用歸化韓人在東北各地收買土地，經營各種企業，我當局如對韓人予以取締，則袒護韓人，而日人對於韓人獨立黨，則用暗殺政策，一一殺害，以便實行其利用韓人之毒計。

三，軍隊之移駐　日人每慮滿洲方面兵力單薄，至最近。滿洲日人團體如自主同盟等積極要求增兵滿洲，宇垣遂決移駐兩個師團於朝鮮，以作滿洲駐軍之後備。

四，韓人反日份子之澈底肅清　東北延邊一帶，韓人復國運動頗爲猛烈，有各種組織，以破壞日人機關爲目的，宇垣擬採取武力手段，澈底肅清之。

此四項政策，以侵略東北爲總目標，皆與我有直接間接之關係，我革命的同胞，對此作何感想。

美飛行家
環飛世界
已過莫斯科
飛行大成功

▲二十六日沃木斯克電　美國飛行家濮斯特，及迦蒂顯，將打破環飛世界之一切紀錄，今晨五時，二氏由莫斯科首途，向此間飛來，豫料午後八時可抵此，其飛程爲一千五百八十三哩，每小時平均須飛一百二十哩，但至午後二時零五分（莫斯科標準時）即飛過此間，向伊爾庫次克進發，其每小時平均速率，當爲一百七十哩，此間曾預備盛大之歡迎，而二飛行家中途變計，竟未惠降，故衆頗爲失望，但對於二氏之成績，莫不驚異，將由伊爾庫次克後，將赴赤塔，加巴羅夫斯克，斯巴斯克，最後一站，將添加燃料，作最後之飛行，即飛渡太平洋回抵美國是也。

日淺間火山
連日爆發

▲二十六日東京電　淺間山最近又入於再活動期，連日繼續小爆發，昨午后七時又大爆發，聲響極大，吐出烟霧甚濃，上川方面到處落灰，目下尚無被害。

紐約城中
女知事撤職

▲二十五日紐約電　紐約城中唯一女知事諾利斯女士，被控失職，已由高等法院撤免其職，查辦員並呈請停止律師業務十五人之業務。

萬國
棉業大會
通過兩要案

▲二十五日巴黎電　在此舉行之萬國棉業大會，今日於閉會前通過一議案，請美國農務局切實宣布其所購存三百萬包美棉售辦法，諸議案主張勿限價格，存棉應逐日照市價陸續分批出售，棉業大會又通過一案，對於改良印種之計劃，表示滿意，會衆贊成一月二十九日埃及棉混合委員會在開羅集會時所成立之議案，並決定指派股員會考慮推廣埃及棉銷路之宣傳工作，並籌出埃及棉所可有之新用途。

台灣電力公司
在紐約舉債
由摩根公司代辦

▲二十五日紐約電　摩根公司等所組合之銀行，現在台灣電力公司發行美金二千二百八十萬元之四十年五厘半金債券，以扶助台灣水電事業之發展，此項債券，由日政府無條件擔保，目前發行價爲九三•五。

駐津美軍
撤回一部份

▲二十五日華盛頓電　美陸軍總長今日下令減少中國天津地方所駐美兵，定九月一日在第十五步隊內調回二百零八名。

黨務

京市選舉執委昨晚揭曉
蕭吉珊黃會樾等七人當選
監委截至本報上版時尚未揭曉

京市黨部改組，已於日前（二十六）下午七時選舉截事，昨（二十七）晨中央組織部長陳立夫召集京市全體執監委員，開會議決此次選舉票，須與黨部所發通知書名册核對，以昭愼重，於午後三時，即在中央大禮堂開始核對，中央委員陳立夫余井塘均在場監視，截至下午八時止，全數執監委員選舉票均分別核對。至晚十二時，執委方告揭曉，當選人爲蕭吉珊，黃會樾，張忠道，謝作民，樓桐孫，賴璉，黃仲翔等七人，候補委員爲周伯敏等五人，至監委截至本報上版時，尚未揭曉云：

粵變後 海外黨部之表示
擁護和平統一者七處
請明令討伐者十五處
促粵方覺悟者共三處

自粵變後，海外黨部及華僑團體先後通電，或擁護和平統一，或請中央明令討伐，或電粵方曉以大義，其愛護黨國之熱誠，良可欽佩。茲將月來各方電文摘述如左：

（甲）〔擁護〕〔和平〕〔統一〕〇（一）駐東京直屬支部電請中央轉電粵陳，應竭誠擁護和平統一，勿受人利用，致啓爭戰。（二）駐神戶直屬支部電請轉粵陳顧全大局，一致對外，勿受反動派利用。（三）駐美國總支部。（四）駐澳洲總支部電請轉粵方，顧全大局，免啓爭端。（五）駐緬甸總支部電請仰體總理提倡革命之苦心，俯察海外援助革命之期望，和平解決，以渴亂萌，（六）毛淡棉支部暨全體華僑，電請消弭糾紛，實現總理遺志，完成國民革命。（七）爪哇萬隆勵志社電稱，陳濟棠反叛中央，請用和平解決，以免生民塗炭，

（乙）〔請明〕〔令討〕〔伐者〕〇（一）菲律濱中華總商會電稱，粵陳擁兵倡亂，破壞和平統一，請中央速下明令聲罪致討，以遏亂萌。（二）雪蘭莪直屬支部第一二六分部電稱，粵陳叛變，請即討伐，以安黨國。（三）雪蘭莪直屬支部電稱，陳逆背黨叛國，罪惡昭彰，請明令討伐，以維黨紀。（四）菲律濱宿務支部電稱，陳濟棠稱兵搆亂，破壞統一，爲廢除領權及剷匪障礙，請下令討伐。（五）馬六甲直屬支部暨全體華僑電請速下令討伐。（六）吧主華僑閱報社電稱，陳逆叛變，成立僞府，請討伐，以鞏固中央政府。（七）新嘉坡南海會館電稱，陳逆在粵倡亂，僑民憤極，請大張撻伐，以維國本。（八）雪蘭莪直屬支部全體黨員電稱，陳逆背叛，電勸不悟，罪不容誅，請明令討伐。（九）新嘉坡全體華僑電稱，陳濟棠勾結叛逆，反抗中央，破壞統一，請明令討伐，以安黨國。（十）荷屬總支部電稱，粵方已不服黨紀制裁，請即明令討伐，以絕亂源。（十一）吉打邦直屬支部全體黨員暨華僑電稱，陳逆叛變，禍國殃民，請堅決嚴懲，以平僑憤。（十二）雪蘭莪吉隆坡福州會館電稱，古應芬陳濟棠陰謀異志，藉口護胡，聯合張桂倡亂，破壞統一，危害外交，望懲一儆百，幸勿輕恕。（十三）檳城書報社電請明令討伐。（十四）雙溪大年中山圖書室暨全體華僑團體電稱，陳逆叛變，聯桂通共，請聲罪致討。（十五）雙溪大年各團體暨全埠僑衆電稱，陳逆濟棠，通共附逆，稱兵作亂，組立僞府，破壞和平統一，請撲滅羣醜。

（丙）〔促粵〕〔方覺〕〔悟電〕〇（一）吉打邦全體黨員暨華僑電陳濟棠，略稱：駭聞貴部叛逆，破壞統一；幸勿作禍首，爲民公敵，勝笑中外。（二）東京神戶橫濱長崎各直屬支部聯席會電粵方，請速自悔悟，服從中央，懸崖勒馬，未失爲勇，放下屠刀，立地成佛。（三）雪蘭莪福州會館電陳濟棠，切勿危害黨國，受反動派利用。此外尚有安南總支部，因有人假借該部名義參加粵方，特電中央表示否認云。

江甯縣黨部
昨討論特種問題

江寧縣黨務整理委員會，於昨日上午九時，召集全體工作同志十五人，在該部會議室內，舉行特種問題討論會，討論廢除不平等條約，歷三小時之久，極爲詳盡云。

察哈爾 軍警各機關 研究黨義
成立聯合研究會

（張家口通訊）察哈爾省政府暨公安管理處，自接到省黨部公函後，即組織各機關黨義聯合研究會，會員有省府各廳及公安管理處，共計三百二十三人，職員選出徐澄海等九人，現已呈報省黨部備案，聞該省黨部除按期測驗外，並隨時派員指導，以利進行。

警衛師黨部 改爲軍黨部
▲籌備委員依舊

國府警衛師自奉總部擴充軍後，該師特別黨部籌備委員會，頃亦奉中央令着改爲軍特別黨部，各籌委依舊，至軍下之師特別黨部人選，尚未派定云。

冀省黨部 電慰勦匪將士
赤匪除叛亂息和平建設可期
吾國吾民皆拜諸君之賜

（平訊）河北省黨整委會爲慰勞勦匪全體將士，頃發一電文曰：「南昌蔣總司令轉勦匪全體將士均鑒：時會艱難，建國任大，和平建設，不特爲我民所急需，實目今之要圖，故和平障礙，掃除務盡，眞正之建設基礎，乃能確立，且訓政時期根本大法既經公佈，法治可入坦途，以我國天然之富，人口之繁，誠能萬衆一心，致國家民族于安樂光榮之域，蓋一舉手一投足之勞，是和平之需求，尤屬迫切，機會一錯，即民族具體所繫，關係甚重，乃赤匪肆虐江湖，火熱水深，暴戾兇殘，正和平建設腹心之患，中央忧惕艱難，決心除害。諸君受命，忠勇奮發，數月以來，匪勢大殺，竄守爲難。皆諸君艱苦之所獲，功在黨國，薄海欽馳，雖不幸粵變倐起，匪復乘隙，而諸君忠實貫徹，辛勤不懈，知粵事不足平，匪平則反叛無不平，一德一心，奮勇有加，忠于主義，忠于我民，忠于和平建設，諸君蓋可當之而無愧，我中央之眞誠亦可詔示于天下矣，茲滅匪之長圍已合，總司令亦已親臨督師，固吾民夢寐之所祈，以諸君本有之忠勇指顧殲匪，效當努視，則赤匪既除，叛亂自息，和平乃現，建設乃始，吾國吾民，皆拜賜於諸君矣。臨電神馳，毋任馳禱。河北省黨務整理委員會叩。漾（二十三日）印。」

教育

教育文化基金會 決定各機關補助金額
本屆任滿董事及職員一律連任
定明年一月八日在滬開董事會

▲中央社北平二十七日電，教育文化基金會，宥（二十六）開董事會，對各請款機關，決議補助如下：北洋工學院萬元，蘇昆蟲局五千元（三年），浙大三萬元，中國地學會三千六百元，晉藥專校萬元，湘地質調查所萬元，唐山工學院三萬元，歷史語言研究所三萬元（三年），故宮博物院三萬元，東吳生物材料處二千元，滬江大同光華大夏四大學各萬元，廈門大學三萬元（三年），中山大學農院二萬五千元（三年）黄海化學工業研究社萬元，鄂科學實驗館萬元，南開大學二萬元，華美協進社美金六千元（三年），西北科學考查團萬五千元（三年），中央大學醫學院三萬元（二年）至本屆任滿董事及職員，一律連任，並定明年一月八日在滬開會。

教育部署理部長 李書華昨日視事
▲立法院修正該部組織法

署理教育部部長李書華，昨日正式視事，並通電就職。略謂：教育爲立國之本，訓政尤以教育爲要，書華猥以非才，權肩斯任，緬職責之艱難，益隕越之堪虞，敬乞黨國先進，海內賢豪，時賜圭針，俾資韋佩，曷勝馨祝云云。同時并通令所屬各省市教育廳局，及國立各專科以上學校知照云。

又立法院昨日舉行第一百四十八次大會，修正教育部組織法第二十條至第二十四條條文，茲將修正之條文錄之如下：第二十條，教育部設督學四人至六人，視察及指導全國教育事宜。第二十一條，教育部設科長十四人至十八人，科員八十人至一百一十八人，承長官之命，分掌各科事務。第二十二條，教育部部長特任，次長參事司長及秘書二人，督學二人，簡任；秘書督學科長荐任，科員委任。第二十三條，教育部處務規程，以部令定之。第二十四條，本法自公佈日施行。

湘教長 黃士衡辭職
▲因教費困難

▲中央社長沙二十六日電 黃士衡以湘教育經費已趨絕境，無法維持，電懇中央辭卸教長職，免滋貽誤。

全運會消息
各種規則已印就 播音機合同簽定

全運籌委會因大會開幕期近，所有一切籌備事宜，均加緊趕辦，各種運動規則，如「田徑賽全能運動規則，業餘運動規則，男子籃球規則，女子籃球規則，男女排球規則，足球規則，國術規則，業經一律編印完竣，各項運動規則，大半均採用世界及遠東運動會所訂定者，內容非常完備，除分發各省市區及華僑團體應用外，並以極低廉之價出售。又會場播音機，亦經決定由西門子洋行承辦，所有機件之運送及一切裝置，均由西門子洋行辦理，在大會開會期間，亦由西門子洋行派遣負責工程師駐京監督，並隨時修理，雙方合同，已於日前簽定云。

清華大學校長 吳南軒昨日抵京
離平時並發表宣言
學生救校團揭發風潮內幕

（日日社）清華大學風潮，自經北平大學校長蔣夢麟宣達意旨後，形勢較爲和緩，該校校長吳南軒，已於昨日上午十時由平抵京，下午一時三十分即赴教部，謁政次陳布雷，面陳風潮經過，並請辭校長職務，陳氏懇切慰留云。

（北平通訊）清華大學風潮，爲時已久，迄未解決，教部次長錢昌照奉蔣主席諭，來平調查眞相，已於二十四日抵平。校長吳南軒，奉教部電召，刻已離平赴京。臨行並發表宣言。該校學生救校團，亦有宣言發表，對於此次風潮內幕，敍述極詳，茲將兩宣言分載如次：

吳氏離平宣言

南軒行矣。被命來長清華，到校纔四十日，措施未及，風潮發生，衆難羣疑，交相扇搆。愛之者鑒其賦性庸疏，詆之者目爲缺乏手段。箴言善諫，敢不拜嘉，然私心所蓄，容有當世所未盡察者。謹布數義，留贈後人。

甲．關於個人態度者：一，平生自矢，人格爲重，事業爲輕。寧願終身不做事，不可一日不做人。二，做事之道，在守原則而不在用手段。原則者何？誠是也。不誠無物。手段者何？僞是也，僞終必敗。自校中風潮發生，即坦白宣示，寧願作他人手腕下之犧牲者，而不願自用手腕以摧毀原則；寧願乾淨爽脆的失敗，不願汙濁與糊塗的成功；寧願潔身引退，受譏笑而不辭，不願躬開惡例媚流俗而固位。

乙，關於辦學主張者：三，法令者學校之紀綱，不可惡其害己而去之。青年者國家之命脈，不可取其便己而利用之。水能載舟，亦能覆舟。往哲昭垂，匪我先覺。四，教授治校原有可採，不過其精義在集中於治學方面，以養成純粹研究學術之精神，不在領導學生干涉校政，以爲推倒他人之工具；造成「學生治校」一「校長不治校」一「教授不治學」之風氣。

丙，關於校中之設施計劃者：五，學校未來之建設，應照最近呈奉教育部核准之方針，注重發展理工。着手籌辦工科，從小規模做起，先添辦一二年級電機與機械工程兩系。六，建築計劃，除原定之化學館，體育館擴充部，學生宿舍等外，應添建大規模工程館及社會科學館，其他視鎊餘情形酌定之。七，研究院應注意數事：一，有一負專責之人，二，劃出獨立經費，三，添設研究講座，四，添建研究室 Seminar，五，擴充其他研究設備，八，爲應社會迫切需要起見，得設各項專修科，如圖書館學專修科及藝術專修科之類。以上犖犖大者，或爲南軒來平之初心，或爲南軒去平之感想。茲於東裝臨發之際，拉雜書之，爲我純潔高尚不挾成見之舊同事同學及教育界愛護清華之諸君子一覽焉。倘不以南軒愚戇而以人廢言，則幸甚矣。

救校團之宣言

中國現在雖是在封建社會沒落的過程中，然而封建意識却仍在人們的腦海中蘊藏着；時有燃其死灰反動之傾向，就是號稱爲社會的前導的教育界，也還免不了這種現象，請看年來的學潮，那一次不是有封建社會的產物，小組織和小派別的背景，最近我們清華教授的反吳風潮，就是最好的一個例子的，而且我校這次的風潮表現得最爲露骨，清華去羅，今日反吳，都是他們一貫政策，頻年擾攘，陷清華於危亂之境，實該小組織小派別爲之厲階，自然清華教授中不乏潔身自好之人，然而以無組織的羣衆與有組織者相處，當然強者爲所籠絡，弱者爲之脅服，使無切身利害衝突，誰肯以卵擊石，而供犧牲，正義消沉，原因於此，至若同學方面則純爲被動，這決不是我們信口開河說的，請看這次風潮中所表現的事實，先有教授會的反吳決議，然後學生會始徐徐繼起，所謂進京請願，亦以教授代表任先鋒，事實俱在，無待詞飾，且其中另有少數共產黨徒，從中鼓動，彼輩對於校長與教授，初無所謂厚薄於其間，惟其反抗政府，破壞清華之目的相同，故與彼等沆瀣一氣，狼狽爲奸，所謂武力護校團，就是他們以暴力威脅刼持同學之絕妙組織，清華大多數同學，處此淫威之下，其敢誰何，以上是我們清華風潮的內幕，我們眼見清華瀕於危難之境，爲清華和自己學業的前途計，迫不獲已，將這帷幕揭開，並積極將我們的良心主張列舉如下：尙希社會人士，不吝教誨，予以相當的援助和批判。

一，打破門羅主義：竊以清華爲國家教育機關，法理，豈得任人而私，故步自封，排斥異己，尙爲二十年前的封建思想，是不啻自暴其時代落伍之弱點，匪獨爲國家法律所不許，且爲社會環境所不容，就學術論，我們不求其進步則無論已，若稍具發展學術之誠意，則非集思廣益，羅網各方人士不爲功，倘任其把持包辦，則我們不僅爲清華抱隱憂，且更不禁爲學術前途一哭，我們固然知道清華的現任教授足爲清華造幸福，但更望其破除門戶之見，爲學術界放異彩，那末這次清華的風潮，也就不難迎刃而解，這是我們不勝馨香禱祝的。

二，和平會商解決清華這次風潮的起因，固然是很複雜，可是激動風潮的導火線，是因爲教育部根據大學組織法修改清華的校章，修改當否論理應向教部交涉，乃彼等借題發揮，鼓動教授會遷怒於校長吳南軒，電部請撤職，學生會爲其所蠱惑，又從而附和之，由是清華風潮大有不可收拾之概，這是多麼牽強誤會的一件事，吳南軒校長的才能，我們以爲他尙未着手進行校務，雅不欲妄加指摘，就事論事，則清華此次風潮，似不免「李代桃殭」之誚，修改校章，事屬尋常，儘可和平討論，用不着這樣小題大做，我們對於清華這次風潮，主張由教部會同校長和教授，公開討論，和平解決，我們絕無絲毫門戶之見，意氣之私，實純出救校熱忱，吳南軒校長果有不利於清華之行動，則我們愛護清華，何敢後人，惟長任清華爲小組織小派別所把持，則非我們之所敢苟同，深望其激底覺悟，放棄其二十年前之封建思想小組織的立場，則清華幸甚，學術前途幸甚，我們以爲清華風潮關係國家教育前途，我們不幸又爲今日之清華學生，爲公爲私，兩難恝置，謹此鄭重宣言。

華北體聯會 第一次常委會

▲中央社瀋陽二十七日電 華北體聯會常委張伯苓，郝更生，袁敦禮等，敬（二十四）在瀋開第一次常委會，張袁先期來瀋，議決函豫省府籌備十六屆華北運動會，津市府籌備二十一年度華北足籃球賽，駁復聯華公司攝製電影請孫桂雲加入，係違背世界業餘運動資格，如孫私予加入，取消資格。

私中升學預試
未核准各校須參加 報名期可通融辦理

京市教育局對于京市各未經備案之私立中學畢業生，均須加以升學預試手續，以示愼重，業經定期舉行，惟對於各校，雖經局方認可而尙未向教部呈請備案者是否一律參加預試，實成疑問，該局爰即請示教部，茲悉昨已接得教部指令云：呈悉，該東方三民兩中學，在未經部核准備案前，所有高中部畢業生，自應一律受升學預試，及格者方准投考各大學。再升學預試，定於七月一日舉行，至多三四日即可結束，雖有一大學招生報名期，限于七月三四日即行截止，七八日舉行試驗，預試及格之學生，如欲前往報名應試，由該局具函向各該大學商請准予變通辦理，所請由本部通令各大學通融辦理一節，應無庸議，仰即遵照。此令。

中央大學 東北考察團
▲昨日赴滬轉青

中央大學本屆暑期畢業者，內有地理系畢業生朱炳海，楊昌業，沙燦，李玉林，及三年級學生李鹿苹，袁着等，計六名，專爲考察東北地理，藉資研討起見，特由該系教授張其昀，助教沈思嶼率領，業於昨日上午，搭車先赴上海，再換輪轉往青島，大連，瀋陽，北平，天津一帶，先後考察，期限一月餘，經費由校當局供給五百元，餘均該生等自備云。

各省市

普設農醫工專校
▲中政會修正教部所擬實施方案

國民政府二十五日訓令行政院云：爲令遵事，前據該院呈，據教育部呈，擬各省市普設農醫工三種專科學校實施方案，及各省市設置中等農工學校實施方案草案，繕請轉送核定施行等情到府，當經函送中央政治會議去後，茲准函復，經交教育財政兩組審查，據報告稱，各省市普設農醫工三種專科學校，實施方案草案內，醫學專科學校修業年限，應改爲四年，又漢口市業經改爲不直屬於行政院之市，原草案附表內，漢口市應改列人口滿三十萬以上都市欄內，其餘可照通過等語，經本會議第二七六次會議決議照審查意見通過，相應錄案，並檢同本會議通過之各省市普設農醫工三種專科學校實施方案，及各省市設置中等農工學校實施方案各一件，函達即希查照，令飭遵辦爲荷，等由，准此，合行抄發原件，令仰該院轉飭遵照辦理，此令。

日人又購大批古物
共計八箱由平運青
青島站暫予扣留

（青島通訊）青島站查獲扣留日人販運古玩八箱，昨日（念二）經膠路教育社會三局派員會同啓箱檢驗，茲探悉經過情形，分誌如次：

被扣情形 本月十九日四次車抵青，行李車中裝有紅漆皮箱大小八隻，卸下後，青島站查悉貨單註明爲古玩，係本市市場二路六號日人赤田虎六，于十七日由北平購聯運票裝運來青，該站以大批古玩，有無貴重古物，不得而知，有關販運古物，未便即予提取，遂一面將該項古玩暫行扣留，一面呈報路局核辦，該局據報後，爲防止日人私運古物出口，特于前日（二十二）通知教育社會兩局，派員于午前十時半，至青島站，會同啓箱檢驗，到場者除膠路局隋郎吾，教育局文留，社會局鄧佶，及該站公務員外，並有新聞記者數人，由運貨入赤田及其他日人，依次啓箱查照，三日人一着西服，兩着中服，着中服者均能操華語，不知者或以爲販運古玩之中國人也。查照後，由路局用封條封妥，交青島站暫行保管，如何處理，尙未一定云。

檢查數目 第一箱，內裝小漆櫃一座，（櫃門鑲嵌寶石製之山水人物）五彩花盤一隻，小竹提几一個，小漆提盒一個，閩漆木碗一個。第二箱，鑲磁閩漆掛屏二塊，大金漆櫃一座。（大小與皮箱相差少許）第三箱，白磁爵一對，陶器一件，磁鼎一件，小金盒一個，綠色磁佛一尊，小漆櫃一座，（與第一箱之漆櫃成對）木座一個，小長方形漆盤二個。第四箱，小碗一個，小磁罈一隻，不同樣之藍花磁碗兩個，漆長方雕漆桌一張，豆綠淨筒一個，銅爵一隻，圓形小漆茶盤十個，銅佛一尊，道光大藍磁盤兩個，紅木鑲嵌提盒一隻，漆烟袋桿九根，鎏金銅佛（布袋僧）一尊，帶座。第五箱，粗磁枕三個，（虎形者二）石形木一塊，圓泥印一塊，木根筆筒一個，元磁罐一對，又白磁罐一個，仿宋明磁罐一個，白磁瓶一個，窰變磁瓶一個，古陶瓶一個，第六箱，木鏡一個，圓形漆藤盒一個，宋磁罐一個，銅山帶小座，宋磁香爐二隻，紅漆皮盒一個，端硯一方，紅泥茶壺一把，臥佛一尊，銅座龍佛一尊。第七箱，鑲磁漆掛屏一塊，大金漆紅櫃一座。（與第二箱之櫃成對）第八箱，琉璃念珠一串，雕竹小方屏一面，瓦碟三個，磁罐一個，鈺獅香爐一個，石形磁一塊，帶座。不同樣之元磁一個，木座一個，瓦筒一個，紅泥茶壺一把，銅佛一尊，宋磁罐一個，大方漆盒一個，紅木小佛龕一個，內有金鑲玉佛一尊，龍泉磁盤一個，黑色宋磁瓶一個，龍泉磁洗一隻，黑色元磁碗一個，又大小元磁碗四個，明磁碗一個云。

瑣聞

▲張道藩昨來京 浙江教育廳長張道藩，經教育部慰留後，張氏即赴浙遵照整理，該省財廳除已將欠薪發給外，至六月份經費，亦正在籌措中，張氏爲與教育部長李書華有所商洽，特來京于昨日下午四時半赴教部謁李，對浙省教育整理方針，有所談商云。

▲中政校蒙藏班 ▲中央社徐州二十六日電 中央政治學校蒙藏班乘暑假期間，分十數組赴蘇省各地麥作場實習農事，第八組長陶啟宇，率十一人，昨由京到徐，在麥作場從事農藝。

▲京市學術演講 京市教育局昨日下午三時，在市府大禮堂，舉行第五次學術講演，到有各校教職員百餘人，由南京中學實驗小學校長馬客談講演赴日考察教育之觀感，至五時始行散會。

▲市童軍理事會 京市童子軍理事會，近來籌備開辦小隊訓練班，甚形忙碌，聞一切課程，大致業已定妥，決定七月五日正式開始訓練，該會于廿六日下午七時，在京市黨部理事會辦公室開第四次常務理事會議：主席張其清，紀錄陶元培。行禮如儀，討論事項：（一）議決定于七月一日（星期三）下午三時，舉行第三次全體理事會議。（二）派員赴京市府教育局接洽本會經費案，議決、請羅球理事前往接洽。（三）議決任用彭正紳同志爲本會編制科幹事（四）議議任用周慧琳謝士傑湯文耀楊超塵四同志爲本會指導科幹事，九時散會。

南京 東南磚瓦公司啓事

本公司聘請專門技師選用上等泥料精製新式青紅磚及大小青紅平瓦質地堅實色澤鮮明價格低廉定期不誤頗承建築界所贊許如蒙賜顧請移玉或函中山路鐵道部斜對面本公司接洽不勝歡迎之至

上海事務所牛莊路一號三樓

津浦鐵路管理委員會清理欠薪辦法通告

為通告事查本路自民國十四年十月路局中斷迄十七年六月十二日全路統一為止南北設局分管路務兩局欠發員役工警薪工辛餉及年終獎金等項為數均屬甚鉅十八年九月會經局務會議議決對於此項欠薪規定調查表式先從清理入手祇以十九年軍事影響遂致停頓現在時局敉平亟應賡續進行俾結懸案茲經製定欠薪調查表及欠薪調查總表各一種除總表應由各處齊所屬各部份欠薪調查表核填外至欠薪調查表應由本案內被欠各員役工警（一）在職者限自六月十日起至八月十日止計兩個月（二）離職者限自六月十日起至九月十日止計三個月分向原來隸屬之部份請領（例如原在舊津局車務處運輸課服務者仍向現在之車務處運輸課請領）倘原來隸屬之部份已不存在即應向現在主管該項事務之部份請領（例如舊津局警務處各人應向現在之總務處警務課請領）然後照表內各欄及（填表應行注意各點）所載逐一照實填並將調查表左側所附印鑑票一併依式辦妥送交各該部份轉呈各主管處俟各主管處審核後連同欠薪調查總表轉送會計處彙核再行統籌發還辦法呈候鐵道部核定施行限期迫促務希趕速領表填報如逾限期即應俟另案核辦不在此次調查清理之列幸勿觀望自誤特此通告

張冀友等為地產補契啓事

本戶所有坐落本市門帘橋地產東至自讓小路南至本姓屋西至本姓屋北至自讓走路面積二畝五分七厘三毫六絲因契據遺失呈請南京市土地局補契業蒙公告張貼地產所在地案茲再遵章登本報一個月如有聲明異議者應在登報期內向土地局提出理由書此告

黑廊街 福泰祥華洋百貨商店

本店開幕以來已十五載矣採辦中華國產歐美洋貨彙售各國顏料無不搜羅完備花樣新奇價廉物美新近運到大批夏令貨品應有盡有茲值十五週紀念舉行大減價照碼九折外加優美贈品購貨滿洋一元送贈品劵一張憑劵得彩多購多贈以此類推機會難得幸勿錯過如蒙各界賜顧竭誠歡迎

中華全國鐵路協會本部啓事

本會依會章第二十一條之規定定於六月二十八日至七月一日在南京鐵道部禮堂舉行二十周年定期大會各地會員希準期到會出席如有提案並請早日寄會為盼特此通告

下關大馬路 二妙春鐘表眼鏡行

新到 大批唱機 特價出售了

本行此次瑞士定來唱機花樣更多並有大小旅行機及新出自動開關機機器堅固出立保單保用如在期內損壞可向全國亨得利聯號免費修理倘蒙惠臨價格特別便宜購機諸君切勿錯過機會是幸

中南銀行 儲蓄部

各種儲蓄存款

一　活期儲蓄

二　定期儲蓄

三　整存整付　本利證

經合各項基金貯蓄及餽贈之用分五元十元五十元一百元五百元千元六種

四　特種零存整付

訂期一年分五十期隨時均可存儲力求化零為整無時間數目限制以免拘束

地址　南京東廠大街七十號

電話　經理室二一九六六　副理室二三六〇四　營業間二三九七七

總行上海漢口路七號

詳章印有　函索即寄

上海銀行

已有航空站之各埠匯款改由飛匯

滬宜線各分行　上海　南京　蕪湖　安慶　九江　武穴　南昌　漢口　武昌　沙市　長沙　宜昌

京平線各分行　南京　蚌埠　臨淮　徐州　濟南　青島　天津　北平　東三省

凡無航空站之地點可由航空轉遞者均以口標明之其餘各分行倘未列入

聲明遺失作廢

茲有下關正豐厚木行出立繆貴記抬頭不列號六月十五日期憑條一紙計洋二千元正背面蓋有繆貴記圖章及憑本行親收字樣戳記該票業經在途遺失除已掛失作廢外合亟登報聲明以後無論發現與否概作無效

南京中國農工銀行謹啓

津浦鐵路各站支配車輛辦法

與本日封面一欄通告啣接

（一）凡貨商欲在本路各站請撥車輛運貨必須先到站長公事房領取請撥車輛單填明商號名稱貨物種類所需噸數存貨地點及到達地點報運日期鐘點蓋章交站登記（二）站長收到請撥車輛單後即行登記每日下午四時以後親自或指派副站長前往存貨地點查明貨物數量及按報運之先後編號填註於請撥車輛單內簽字或蓋章後以第一聯交還請求人收存第二聯存站備查為次日派車之用派車時間定為每日上午八時起至下午四時止派定車輛後發給貨商撥車憑單即憑此單照章納費起票裝運（三）各站站長應將每日報運貨物種類商號及分配車輛情形逐日列表公佈張貼於公告牌上並須每日將公佈之表造一總表呈報車務處以憑查核（四）凡報運鮮貨以及牲畜雞蛋等類應另編號數按照次序提前撥車（五）撥車辦法分特殊普通兩種（甲）普通辦法以貨物到站登記之先後為派車之次序每次請撥車輛須用請撥車輛單一張報運噸數每車不得少於二十噸或過於一百噸每一商號每日所報貨物噸數不逾一百噸者不得分填兩單報請車輛如逾一百噸得同時分填請撥車輛單請車每次撥車時依編定號數次序每單撥車二十噸如各家已派二十噸後倘有空車數餘應以所餘空車再按各家報運之先後以二十噸分派之如某單於第一次撥車時已得車後所餘貨物不足二十噸即按該單所餘噸數撥車如仍有空車數餘再撥各家報運之先後照上述辦法挨次分派每日空車撥完後凡已撥得車輛之登記號數應即取銷其未經運完或續到之貨物均應另行填單依原來編定號之次序改列在該日未曾派得車輛者最末號之後依次登記第二日派車時仍照前項辦法辦理（乙）特殊辦法凡大站以車站廣狹之情形儘量存納待運貨物由車務處隨時規定之各商貨物得隨時報運一次登記每二日由站長會同本地商會代表二三人清查各商所報貨物是否屬實清查以後將待滿貨物按每日所到空車之百分數分配撥車滿二十噸或二十噸以上者給車裝運不滿二十噸者登記俟湊足二十噸後即予裝運如得車不足二十噸者商人願自行商量合湊裝運亦可照辦如不是足二十噸而又無法合湊裝運者則登記保留於下次派車時先將各家保留噸數在所有空車內扣除後再按前法分派每二日一清第二日派車後各商餘下未經運完之貨應重行登記（六）每次空車到站時應先辦鮮貨噸數及登記保留之噸數扣除然後各照號數次序分撥車輛（七）暫定浦口臨淮關蚌埠徐州府及濟南府等五站為適用特殊辦法之站（八）每次報運貨物各段站長應負清查之責倘有虛報情事即令其更正請求單並將該單號數改列於該日最末號數之後如商人已派得車後不願裝運或意圖轉賣車皮查明屬實應依照貨運通則第三十三條丙項辦理（九）上列各辦法係指報運整車貨物而言其報運不滿整車之貨物應照第一條辦法報運由站長另行登記概按報運之先後裝運

中興食品商店大減價

國產食品照碼九折泰西食物照碼九五送禮機會幸勿錯過煙台和記葡萄酒買一送一附價列後上等紅葡萄酒每瓶洋一元上等白葡萄酒每瓶洋一元五角實鼎三星白蘭地每瓶洋一元八角

南京估衣廊　電話二三八七〇

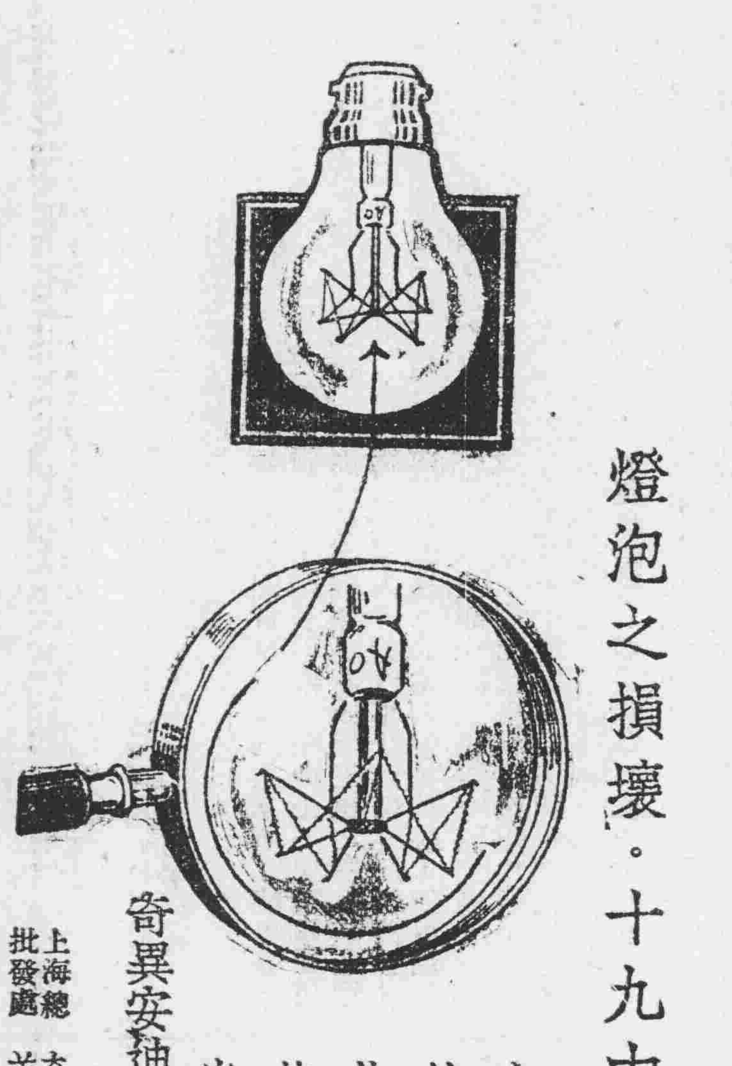

燈泡之損壞。十九由於燈絲之折斷。

奇異新式可樂泡之燈絲、粗而短、狀如彈簧、有伸縮性、受震不易斷、故能耐用經久、且又省電光明、

奇異安迪生電器公司出品

用紙匣裝置　每匣五隻　攜帶儲藏　均較便利穩安

上海總批發處　奇異安迪生電器公司營業部　美商慎昌洋行電燈部

1—8—31

經濟新聞

（二十年六月二十七日）

▲糧食▼

洋熟米	每石	一〇・五〇
次色	又	一〇・四二
黃熟米	又	一〇・〇〇
次色	又	九・七〇
焦熟米	又	一〇・五〇
次色	又	一〇・四二
南陵機米	又	九・三九
次色	又	九・二五
清溪高機	又	九・三五
江北機米	又	八・八四
南陵糙米	又	七・七六
次色	又	七・五七
和州糙米	又	七・二六
襄河黃糙	又	七・七八
上江秈稻	又	四・四四
次色	又	四・二三
丁家洲黃豆	又	八・二〇
江心洲黃豆	又	八・一二
上江明黃	又	八・四五
又霧黃	又	八・四四
元麥	又	四・四四
陳小麥	又	六・五〇
陳蠶豆	又	七・四五
茶蔴	又	一二・二六
丹陽糯米	又	一二・一五
上江糯米	又	一一・二〇

▲麵粉▼

綠月兔	每袋	三・〇七
新紅月兔	又	二・九二
老紅月兔	又	二・八七
福四號	又	二・一〇
綠梁寶	又	三・〇二
老汽球	又	二・九七
[illegible]	又	三・四〇
大小袋	又	一・七〇

（以上為下關大同麵粉廠出品）

綠兵船	又	三・〇〇
紅兵船	又	二・九〇
綠牡丹	又	三・〇〇
紅牡丹	又	二・九〇

（以上為無錫新茂麵粉廠出品）

綠山鹿	又	三・〇〇
紅山鹿	又	二・九〇

（以上為無錫九豐廠出品）

▲油類▼

老秀山油	每桶	二九・五〇
次色	又	八・五〇
最次色	又	二七・二〇
洪油	大桶	三七・八〇
次色	元	二六・一〇
又	小桶	三三・〇〇
又	又	二一・〇〇
大行桐油	每石	三三・〇〇
中行桐油	又	二七・〇〇
小行桐油	又	一九・〇〇
大槽蔴油	又	二四・〇〇
小槽蔴油	又	二七・三〇
牛莊	又	二三・四〇
豆油	又	二二・〇〇
茶油	又	四〇・〇〇
花生油	又	二三・三〇

▲棉紗▼

十六支月娥	每件	二四一・〇〇
十四支月娥	又	二三六・〇〇
十二支月娥	又	二三四・〇〇
十支月娥	又	二一五・〇〇
二十支雙魚	又	二五七・〇〇
十六支雙魚	又	二四四・〇〇
十二支雙魚	又	二三六・〇〇
十支雙魚	又	二一一・〇〇
十六支織女	又	二四〇・〇〇
十支織女	又	二一〇・〇〇
十六支八鐘	又	二三四・〇〇
十六支仙女	又	二三七・〇〇
十二支仙女	又	二三〇・〇〇
二十支九龍	又	二五四・〇〇
十六支九龍	又	二三六・〇〇
十支九龍	又	二〇八・〇〇
十六支昇平	又	二三九・〇〇
十支昇平	又	二一〇・〇〇
十六支雙鳳	又	二三六・〇〇
十六支牧童	又	二三五・五〇
十六支耕讀	又	二四〇・〇〇
二十支好做	又	二五二・〇〇

（以上概以國幣一元為單位）

本市金融

（二十年六月二十七日）

▲錢市▼

鎊兌	六一・七五〇〇
規元	九六二・〇〇〇〇
龍洋	・七〇〇二五
英洋	・六九九二五
本洋	・六九五〇〇
小洋	・六二二五〇
雜角	・六一六〇〇
新角	
單紗	・二三八五〇

（以銀折算以兩為單位）

▲折兌▼

小洋折大洋	八角八八九五
大洋兌小洋	十一角二四九
大洋兌銅元	二九三六文
小洋兌銅元	二六〇九文
雜角兌銅元	二五八二文

（以上概以每元計算）

▲金銀▼

赤金	收進	九一・〇〇
又	賣出	九七・〇〇
紋銀	收進	一・四〇
又	賣出	一・七〇

（以兩計算以元為單位）

船期一覽

（二十年六月二十九日）

▲長江大輪▼

招商局	上水	江大
	下水	江靖
三北公司	上水	永寧
	下水	長興
太古洋行	上水	吳淞
	下水	無
怡和洋行	上水	無
	下水	公和

▲內河小輪▼

揚州班	天泰
蕪湖班	協和
口岸班	協和
六合班	泰豐
和州班	泰豐

上海商情簡報

本社六月二十七日上海專電

九十十一月外加稅很和

標金

▲物品交易所（收盤）

前市　八月份	六九八・〇〇
後市　八月份	

▲金業交易所（收盤）

前市　八月份	七〇二・〇〇
後市　八月份	

棉紗

▲華商紗布

順手十六支棉紗　八鐘標準

（反手十支二十支代用）

六月期收盤	一六〇・六〇
七月期收盤	一六一・三〇
八月期收盤	一六二・五〇
九月期收盤	一六〇・四〇
十月期收盤	一六〇・四〇
十一月期收盤	一六〇・五〇

棉花

▲華商紗布

漢口細絨標準俗稱陝西棉花

六月期收盤	
七月期收盤	三八・八〇
八月期收盤	三八・六五
九月期收盤	
十月期收盤	三七・二五
十一月期收盤	三六・七一

麵粉

▲麵粉交易所

六月期收盤	二・〇二〇
七月期收盤	二・〇二〇二
八月期收盤	二・〇三〇〇
九月期收盤	二・〇四五〇
十月期收盤	二・〇七四五
十一月期收盤	二・〇五二

陸海空軍總司令部交通處技術教練所電信班招生廣告

一學額　一百六十名　二資格　高級中學畢業或有同等學力之男性學生　三年齡　十八歲以上二十二歲以下　四報名日期　七月一日起至十日　五報名手續　填寫履歷志願書保證書報名登記表呈繳畢業證書及最近四寸半身照片三張繳納報名費一元取錄與否概不發還　六考試日期　七月十二日體格檢查與口試十三日揭曉如不及格者不得應學科考試十四十五日學科考試，考試科目（黨義，國文，英文，理化，數學（算術代數幾何三角））　八在所待遇　學宿服裝書籍等免費外每月津貼十四元膳雜費用由津貼內開支　九修學期限　一年六個月（內入伍六個月）畢業後派往各軍用電台工廠及通信隊實習六個月期滿酌派工作　十報名處及考試地點（一）南京昆盧寺本所，（二）北平西堂子胡同總司令部交通處軍用第二十電台）　十一入所日期於登報揭曉時通知

桂格麥片餅乾

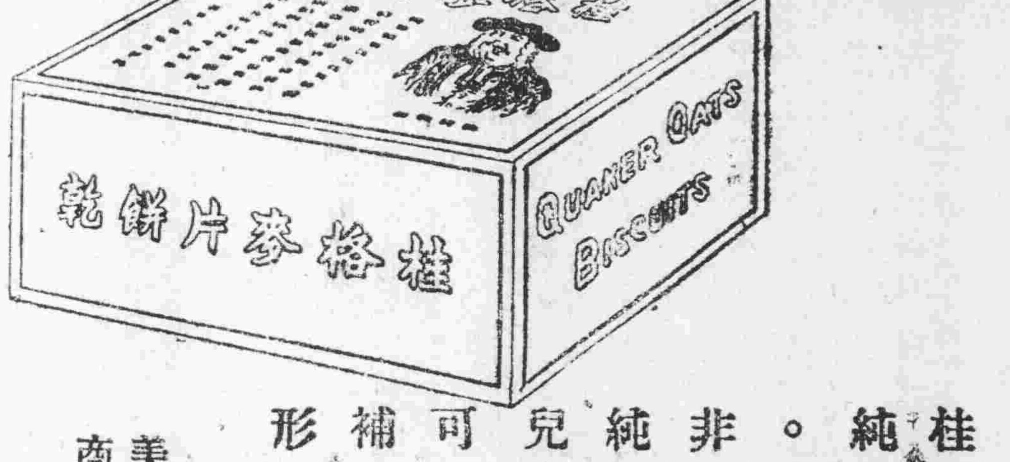

桂格麥片餅乾 製自

桂格麥片、及別種純粹而滋補之原料。烘焙裝匣之時、非常清潔衛生。

純粹—衛生—滋補　兒童食之　最為佳美

可謂以桂格麥片之補質，製為餅乾之形式。

上海九江路一號　美商桂格麥片公司監製

QUAKER OATS BISCUITS

蔣總司令抵贛後

親祭胡祖玉撫棺痛悼聲淚俱下

于部署卒伍後對贛政指示甚詳

(南昌通信)蔣主席抵贛後，曾於昨日遊青雲譜

▲謁烈士墓　緣蔣總司令連日來在省計劃軍事，接見各將領面授機宜，極爲忙碌，精神上不免稍爲疲勞，乃於昨日上午八時祭胡祖玉後，於九時許乘汽車赴距城十五里之青雲譜遊覽。同行者有熊參謀長及軍界各要人及衛兵數十人分乘汽車十餘輛。由方丈接入，略事休息，即玩賞該寺內唐朝老挂八大山人字畫眞跡，態度瀟洒開逸。在譜略進茶點後，即至李家山(距寺半里許)謁北伐陣亡將士墓。(墓於前年建築竣工，有紀忠塔音樂亭，後爲三墓，瘞北伐在贛作戰陣亡將士之忠骸，極爲雄壯綺麗)致祭如儀後，遊覽山上景緻，視察該園，然後乘汽車返省。蔣主席以第五師師長胡祖玉廣昌之役，身先士卒，衝鋒陷陣，卒以成仁，極爲悲痛，乃於昨晨八時許，携輓聯花圈花果之類，親往豫章公園中山紀念堂。

▲靈堂致祭　蔣抵堂後，由該處治喪事務所及胡之家屬出而招待。致祭儀式：(一)肅立(二)奏哀樂(三)獻花(四)獻果(五)讀祭文(六)行三鞠躬禮(七)奏哀樂(八)禮成，禮成後，蔣手撫胡之棺而慟曰。祖玉祖玉，不勝悽慘，觀者均爲之下淚。當胡之遺孤向蔣主席答謝時，蔣撫摩其頭曰：你的父親爲誰而死，你知道嗎？是爲中華民族而死，爲黨國而死，爲江西三千萬人民而死，聲爲之咽，乃登汽車而去。茲錄其輓胡聯如下「碧血爲誰流，誓與萬民除大害，赤氛從此滅，料應一死激成功」。

來贛剿赤國軍，爲數不下卅萬，較之匪兵，何止十倍。蔣爲

▲統一指揮　起見，特委何應欽爲剿赤軍前敵總司令兼左翼軍團總指揮。所有在前線之部隊均歸其節制調遣。聞刻正擬措一切，定于數日內率領行營各職員，出發前敵督師，及早消滅朱毛永絕後患云。現所有各部在指定地點集中即將完畢。由前線來省之各將領，均經蔣一一接見，面授機宜。茲蔣以總攻在即，特面諭各將領，即速返防，主持一切。如陳銘樞衛立煌朱紹良孫連仲陳誠趙觀濤及上官雲相各將領，均在預備行裝，分別遄返防次，以便轉往前線督戰。是則朱毛授首之期亦已不遠矣。又蔣主席此次來贛，抱有消滅赤匪之決心，不但在以軍隊剿平有形之槍匪尤在以黨政剷除無形之匪根，曾于行營設立匪區黨務政治

▲兩特委會　近復將黨政兩特委會將行合併，以一事權。蔣並于廿四日召見民政廳長王尹西，財政廳長楊綿仲及省府各委員垂詢本省民財建教各項行政及現狀甚詳。對于財政吏治，多所指示，并面諭楊切實整理財政，王切實澄清吏治，俾政治可以與軍事同時進展，以清匪源云。省府以蔣主席溽暑遄征，備極辛勞，乃于日昨柬請蔣主席及行營高級長官在省府歡宴以表歡迎。下午三時許何部長以下均與宴，惟蔣因在青雲譜未回，故未到，由魯主席作陪，極爲歡洽，至午後四時許方散。又蔣主席于昨日率同何部長熊參謀長，至一中二院後方病院慰勞受傷官兵，各受傷官兵，莫不感激涕零云。

湘東剿匪大獲勝利

▲孔匪第九師完全覆沒▼

(中央社)長沙通訊：湘省剿匪軍事，近日頗稱順利。自桃源戴恢垣叛部擊潰後，殘部散竄沅溆深山，軍團協力圍剿，不難肅清。

【賀匪】殘部殷超王炳南，李金標歐陽鏡各股，有匪衆二千餘人，突於日前由鄂屬松滋竄入澧縣青泥潭大堰壋張家廠王家廠等處。幸軍團用命，隨經陳支隊運變維區指揮致英劉警備司令運乾等督率所部，將其擊潰，現仍敗竄鄂境。至南縣華容各縣，亦僅少數殘匪滋擾，現由張英師清剿，時有斬獲。是湘西方面，目下匪氛稍戢，尚無最堪注意之情況。惟湘東方面，自贛省剿匪軍隊加緊進剿工作，赤匪爲避實就虛計，多向湘東邊境竄擾。茲將湘東各縣剿匪情形，分誌于次：

【平江】孔匪荷寵，徐彥洪，率部七八九各師，及獨立師，槍二千餘支，人數倍之，竄入平東辜家洞徐家洞，并集合當地棱標赤匪，由爽源分北山均毛公源吳楚山三路突犯十五師汪旅八十九團北山防地。團長李選青，率部王兩營戒備應戰。赤匪來勢凶猛，鄧營長炳華陣亡，王營長雄亦中彈負傷，匪遂衝入第二道防線。幸李團長登山指揮射擊，復被匪包圍。駐安定橋之楊碧營，聞警趕至援救，楊營長又血戰殞命。適駐防三眼橋九十團團長楊振璞，亦由沙段抄匪後路，李團長始率部衝出重圍，與匪血肉相搏，斃匪僞師長高潤生，團長邱金生劉門仲及重要匪首甚多，奪獲駁壳槍手機關步槍無算，俘虜數百名，斃匪甚多。北山一處，義勇隊掩埋匪屍二百七十餘具。昨(十九)十五師師長王東原電告來省，謂此次在師村北山一帶，擊潰孔匪，茲據查報孔匪荷龍第九師完全覆沒，僞師長高潤生，僞團長高金生均戰死。匪方子彈告罄，望風奔竄，我軍跟踪追擊，匪無蝟集餘暇，沿途又擊斃二三百名，請飭瀏北部隊乘機堵截，以收夾擊之效云。

【瀏陽】瀏東赤匪與贛匪互相應和，乘機竄擾，迭被三十二師陳光中部擊潰，昨十九日湯宏懷團長報告，謂瀏東赤匪前後被我大軍圍剿，計共斃匪約千餘名，奪獲亦夥。現匪部紛向東門市之線竄宋家洞，特險頑抗，復經職部奮勇猛擊，匪勢不支，狼狽向贛境逃竄，正在跟蹤追擊中，又瀏陽縣長兼保安團長柏式諸，智日電告，設該團第一營營長陳讚電話報告，匪僞湘東獨立師，槍四百餘，巧日由横山竄大溪源，與該營接觸，激戰四小時，斃匪百餘名，奪獲步槍二十四枝，匪向東門市竄逃等語，又焦溪嶺附近彭家大屋，有匪數百，勢甚猖獗；柏團長當派隊前往馳剿，激戰甚久，匪勢不支，向東南方面逃竄；是役斃匪數十，并救出被捉肉票數人，奪獲槍支十餘支，惟瀏東貼近贛境，赤匪最易竄入，現軍事當局爲防患未然計，已加派軍隊嚴密堵截云。

【酃縣】李明瑞竄路茶陵安仁，經李國鈞王育瑛兩旅擊潰後，即向酃縣奔竄。酃境空虛情形，至爲緊急。王旅長育瑛，已於十八日趕赴酃縣，殘匪有向贛邊逃竄模樣。昨王旅長來電云：(銜略)鈞鑒，李匪明瑞部，由小汾鐵甲山竄犯酃境，職部向團協同李國鈞部經湖口墟鑑山之線追剿，進抵獅子口(酃境)附近，與匪激戰數小時，斃匪甚衆。任君恂曾正災各部兵，趕至協擊，匪受包圍，死亡數百，匪彈缺乏，不能抵禦，有乘隙圖向贛邊遂川逃走之模樣。職已飛令各部向匪圍擊，毋使漏網云。

蔣總司令祭胡祖玉文

蔣總司令祭故師長胡祖玉文曰：維中華民國二十年六月二十五日，陸海空軍總司令蔣中正謹以香花嘉果之奠，致祭于故陸軍上將第五師師長胡君拙如之靈曰：天禍華族，赤匪用猖，湘鄂贛粵，蔽野若蝗。暴殄天物，讒吻鴟張。仗我拙如，竭力剿防，毒燄稍殺，捍衛梓桑。廣昌一役，喋血裹創，勇猛摧敵，竟成國殤，歸尸馬革，壯烈流芳。嗟乎拙如！志節忠超，仿弱無咎，御衆有方，完成革命，報黨日長，何遽殉難，死綏陣亡。中正督師，奉命中央，拊循黎庶，整飭戎行，同仇敵愾，士氣奮揚，滅此朝食，殪蕕豺狼，爲民除害，亦爭君光。我蒞斯士，無窮威傷，載搴靈燿，躬奠酒漿，撫棺一慟，摧裂肺腸。敬奠清醑，載爇瓣香，英靈不昧，來格來嘗。鳴呼哀哉！尚饗！

粵方已無形解體

僞府委員相率他去

非常會議冷落不堪

(香港特訊)陳濟棠，集合各派反動份子，在粵組織其所謂國府。古應芬因緣時會，囊括廣東，席捲肥缺，記者早知其必將釀起無窮糾紛，即能相安一時，亦斷斷難以持久。今也果然矣。茲將實在情形紀述如下：

【許崇智】此次返粵自以軍界老前輩自居，掌握兩廣軍權之許崇智，因覩陳濟棠野心太大，且己之位僅一虛銜之國民政府委員，固已憤極，於是頓萌退志，避居大塘。(李福林宅)查許氏赴大塘後，至今半月，僞非常會議，絕不參加。近更決意辭職放洋。茲據僞府傳出消息，許氏昨二十一日午派某隨員帶親筆函件三封致陳濟棠等，函約三千餘言，首述本人此次返粵之苦心與期望，中則痛斥某把持粵府，末謂現在如此現象，既與本人回粵之希望，適得其反，所謂合則留，不合則去，所任各職，一概辭去，決於日間赴港返滬云云。陳濟棠接函後，手忙脚亂，愈形恐慌，即派古某親到大塘見許，勸其勿萌去志，早日回府辦公，以息謠諑。陳亦願以許氏爲第五集團軍總司令。但許氏既決言不做，恐不易就圍也。

【唐紹儀】一波未平，一波又起，此次領銜通電請蔣下野十分起勁之唐紹儀，亦忽於二日前，檢拾行裝，不辭而去。陳濟棠聞訊，立派員馳赴中山挽駕。翌日使者言旋，謹携回唐函一紙，內言紹儀本已老耄，此次一時衝動，出與諸君子相週旋，現在木已成舟，各事旨有勤翁及諸長材主理，紹儀老弱，不堪任重，故特遄回鄉井，暫事休息云云。自唐回鄉後，連日僞國府之種種會議，異常冷落。即自命爲左派之士君子陳樹人，亦鑒於環境不良，去函國府，解去所謂海外委員等職，以鳴高蹈。現查所餘者中，以撑所謂國府場面之蕭佛成，古應芬，鄧澤如，鄒海濱，汪精衛，孫科等，亦均終日相對無言，而孫科日來更收拾行頭，大倡回鄉避暑之義，而李宗仁等亦取消極態度，決於日間回桂。今非常會雖有招牌懸諸門首，而各委員因權利衝突，各懷意見，已無形中解體矣。(六月二十三日)

日驅逐艦駛入鴨綠江

(安東通訊)日人對我東北，既施以巨大之經濟侵略，復以強有力之軍事爲其後援。除屯駐東北各地之巨額陸軍及以旅順爲根據之海軍外；其每年不時駐紮朝鮮之海陸軍，

▲開入東北各地。本年正月其駐于平壤之空軍，更於鴨綠江上作耐寒大比賽，是更異想天開。茲又據確實消息：日本駐朝鮮鎮海港所屬第二十八驅逐艦隊之蓬蓮，蓼三艦，以朝鮮西海岸警備爲由，于本月二十二日由鎮海啟程出發，途中在鎮南浦寄航。二十八日下午九時三十分即駛入我之鴨綠江，在

▲安東入港，共停泊五日。七月二日午前十一時，啟程返鎮南浦，其幹部人員爲第二十八驅逐艦隊司令海軍中佐加藤仁太郎機關長機關少佐大江秀三，軍醫長軍醫大尉杉野貞一，主計長主計大尉廣布金次郎，蓬艦艦長少佐杉原博，蓮艦艦長少佐男爵伊集院松治，蓼艦艦長杉浦嘉十。此外尚有附乘之日方重要

▲海軍人員多名，計有鎮海防備隊司令大佐半野武雄要港部法務長海軍司法事務官獲原竹治，法務部員軍醫大尉河合榮。日軍艦駛入鴨綠江，已非初見，雖不常川駐泊，然時來時去，毫無忌憚。返觀我方僅在鴨綠江口有保護漁業之鎮海砲艦一艘。以我之領土，而令外人任意出入，可恥孰甚！似此邊疆重要，望我當局有以圖之。(六月廿四日)

皖省府實行減政

(安慶通訊)皖省財政支絀，已至山窮水盡之時，而二十年度之預算，已按九折編列，其不敷之數仍鉅。雖令財廳在雜稅項下，設法彌補，然巧婦難爲無米之炊。況且二十年度計算，即將開始實行，若不根據十九年之實支數目支付，則將來支付更屬不支。故省府所屬各廳處，有鑒及此，二十年度，除按九折實支外，對於內部不獨不增加職員，且從減政方面作起，雖無若何裁減之表示，但亦攷核工作之勤惰而淘汰，事屬不免。其考核之期，大約下月一日，即可實現云。(六月二十六日)

雲南近訊

▲昭通水災　(雲南通訊)雲南氣候，素稱調勻，今歲遽爾失常，入春以來，滴雨未降，農稼荒歉，飲料稀少，滇民苦之！近則時有暴雨，來勢甚驟，往往冲沒田園，演成災況，尤以昭通暴雨，災情異常慘酷！茲錄其慘情於次：六月三日夜，濃雲密布，雷電交加，倏即大雨驟至，來勢洶湧，屋舍爲摑。歷一時許，勢始稍衰。然以來勢過驟，移時即洪波橫流，羣情騷動，沿河泛濫尤甚，兩岸田疇，湮沒達數十里，房屋冲毀百餘戶，男女溺斃三十餘人，尸骸或則隨流冲去；或捲入土中，爲狀之慘，直不忍言！現災區民衆，流離失所，食住無着，已成哀鴻遍野之狀！事後該縣政府派出救護隊施救，又召集各機關各區團開聯合賑災會議，籌商賑濟辦法，務使被難災民，均有相當之收容云。

▲增設電台　本省電訊事業，向來均極錮蔽，遇有軍情匪患發生消息傳達，甚感遲滯，對於社會治安，民生疾苦，影響均屬不小，即於行政上機要公事之傳達，亦每阻滯延遲，不無遺誤之患。龍主席有鑒及此，特令無線電局，僅先籌設昭通寧洱兩處無線電台，以靈通消息，便利施政。無線電局奉令，即先後遴員請委，並請頒發關防與各種機件，以資從速辦理，均已就緒。頃以啟運機件在即，復請省府通令兩處沿途地方官，妥爲護送，以防不虞，省府已准如所請辦理矣。不日即可到達設立通訊矣。(六，十三新)

湘賑近訊

(長沙通訊)湘省年來災情奇重，較之秦隴，有過無不及，雖有省賑務會辦理賑務，然杯水車薪，終屬有限。

【近】來洪水成災，三湘七澤間，又多一傷心慘目之創痕。本年五六月之交，霪雨兼旬，山洪暴發，排山倒海，轉石堆砂，一瀉數十百里，滄桑頓易。如湘鄉，湘潭，衡山，衡陽，茶陵，安仁，平江，瀏溪，會同等縣，均田禾衝毀，房屋蕩然，財物損失，以數十百萬計，而下游涵水之洞庭湖濱各縣；水勢滔滔，莫可遏止。如沅江，漢壽，湘陰，益陽，南縣，華容，安鄉，常德，岳陽，臨湘等縣垸田，均積水成渠，汪洋一片，耕作失時，秋收絕望，顛連困苦之難民，死亡載道。

【各】方人士，目覩慘狀，痛湘省數百萬災黎，未死於匪禍者，必死於大災，爰本救焚拯溺之懷，盡披髮攖冠之義，於省賑務會外特組織湘災救濟會，於本月八日成立，當推定棐戡時，蕭度等爲幹事，一面電請中央籌撥鉅款，救濟災黎，一面呈請政府，發行無息救濟公債，三百萬元，其推行辦法，則援照西湖博覽會有獎遊券，浙江國術比試大會有獎參觀券，與萬國儲蓄會有獎儲蓄辦法發行湘災救濟公債有獎券三百萬元。每月發行五十萬，六個月完畢。

【惟】湘省內地民間無力担負，恐應募不踴躍，擬向中漢通都大邑推銷。至公債担保品，亦經湘省府一百八十三次常會議決，指定湘省水口山礦局餘利收入爲担保品，同時湘災救濟以漢口既設立募債局，辦理有獎債券事宜，不能不設湘災募捐委會，互相照應，并可於武漢各慈善家，募集鉅款，以惠災黎匯湘實施賑濟。該會巳推定設計股長舒禮鑑，會同募債局稽核員，赴漢組織募捐委員會云。(衡六，二十四)

鎮江

▲撫卹蘇省兩黨員　中央黨部准蘇省黨整會之呈請，給予因公被害之泰興黨員韓鶴齡，一次撫卹金二百元，又給予積勞病故之江都黨員陳開銘，一次撫卹金一百元，省黨整會昨已奉到中央令知，並轉令各該縣黨部，通知家屬具領云。

▲衛生運動會開幕　江蘇省立鎮江民衆教育館，舉行夏令衛生運動，規劃中心展覽，從事宣傳，改良環境，於昨日舉行開幕式，各機關團體均派代表參加大會，展覽室中觀衆擁擠，開映幻燈製片新奇，內政部衛生署亦派專員來協助指導，上午化裝宣傳，晚上開映電影云。(二十七，泉)

▲農業推廣會成立　蘇省農業推廣委員會，向由農礦廳就廳內職員遴委辦理。自奉中央頒訂省農業推廣組織綱要後，農礦廳擬就原設之農業推廣委員會按照綱要規定之第一種辦法，改組省農業推廣委員會，擴充其範圍，由該廳擬具組織章程，提經省府委員會議修正通過，並於日前召集各關係代表開會籌備改組。當經決議將會議規則暨辦事細則修正通過，由農礦廳函聘各代表爲委員，咨行各代表機關，並呈報省政府備案。嗣於昨日召集各委員開成立大會，由農礦廳長何玉書主席報告改組經過及擴大組織目的，旋繼開第一次臨時會議，決議要案如下：(一)進行計劃大綱由各委員簽註意見提出下次會議討論。(二)呈請省政府將該會組織章程咨送實業部備案並呈報該會成立日期云。(廿七，樂)

揚州

▲張之江在警團演講　蘇綏靖督辦張之江，昨(二十五)上午八時，在揚城南門外福緣寺，駐揚憲警第一團演講。大致謂憲警所負之責任，如何重大，爲憲警者，應如何以身作則，方不失軍人模範，辭極懇切，聽者無不動容云。(二十六)

六合

▲商會認繳營業稅　縣商會奉財政局令，限期先繳三個月營業稅，當即于二十四日午後開會討論，決議照所認之稅措繳，開城鄉各業，約計應繳三個月稅款一千餘元云。(二十六日)

▲各法團電留劉縣長　昨農商教育各法團，電留縣長劉修月，其原電謂：劉縣長實心任事，地方倚恃，現值匪警萬急，商業停滯，學潮起伏，險象環生，地方預算，亦正在會議編訂中，諸賴熟手，冀協機宜，懇暫緩更調，藉慰羣情云云。(念五)

南通

▲黃包車夫暴動　南通全城黃包車夫千餘人，因建設局長封嘉乎，逮捕代表三人，二十五日罷工，羣赴建設局，要求開釋，未准所請，車夫將該局搗毀，縣府趕調警隊彈壓，至晚始散，張縣長電省請示。

如皋

▲舉行除蠅運動　縣公安局於二十三日上午八時，舉行捕蠅運動，全體長警及該局職員，均手持小旗，自縣局向西門，進北門，出東門，進南門，遊行殆遍全城，沿途發放傳單，至十時始散會。

▲緝私隊捕獲私販　駐防本縣之緝私大隊徐大隊長，昨據密報，謂海安屬周家莊馮三，開設私鹽行，販賣私鹽等情，當派特務員許止千，率隊前往，將該販捕獲，帶部訊辦云。(二十四)

濟南

▲李景林即將赴贛　陸海空軍行營總參議蔣伯誠，昨接蔣總司令來電召山東國術館長李景林赴贛，襄助剿共工作，李奉電後，擬於日內略事料理該館事務，即行赴贛云。(六，廿五新)

蕪湖

▲米糧業罷市糾紛　蕪湖市場向以米糧爲總匯輸出之區，各項商業與衰隨之轉移。自裁厘以後，此間米市即一落千丈，將移蘇浙兩省，官商莫不憂形於色，力圖挽救。日來因漢帮採購，市面亦因稍形起色。米糧採運業，始放手收辦，米行業以現在各項雜捐一律免去，米糧採運業公會對棊籽回號費二錢八分，仍然扣收，雙方爭執甚烈。而米糧採運業，竟於二十六日實行罷市，停止採辦，以其要挾，乃推派代表吳文堂金世洪等，向縣府公安局縣商會請願，商會昨(二十七)日召開緊急會議，並函米糧採運業及米行業推派五人出席，以資討論解決云。(十七日)

專載

達結圖康之經過

▲川康邊防軍第二旅部發表▼

(中央社)成都通信：川康邊防軍暫編陸軍第一師步兵二旅旅部參謀處，編有達結與藏番勾結圖康經過之事實原委，俾留心邊事者，明瞭眞象，茲特探錄於次，以饗留心邊事者：

▲達結寺與白利村爭鬥之起因　西康甘孜縣屬白利村，向有亞拉寺，(即白利土司家廟)寺中大喇嘛智古，係前老土司由林葱桑株家接來，曾派十五戶百姓，供其支應，自幼至壯，相待最優。土司死後無嗣，衆議迎其女歸，(即孔土司宜美孀婦)主持一切。該喇嘛欺其孤弱，思奪其產而竊其位，爲白利頭人百姓所不許。適該寺小娃多吉珠兄弟二人，迭犯盜案，又縱火焚土司宫衆，經頭人阿本布甲本布沓獲送縣，縣知事韓又琦，僅飭退還原贓，其他均未深究。時該喇嘛因事至昌泰，多吉布珠前往會面，挾前嫌怨，慫恿該喇嘛遷投達結寺，以前老土司所結十五戶百姓及寺產一併獻之。達結寺亦不問其來歷如何，公然用武力接收。白利民衆不服，具呈控縣。該達結竟不受地面官處理，突派人槍數百，佔領白利全部七村三喇嘛寺，圍提闔槍二百餘支，擄去男女三十七人，焚燒民房七座，切掠騾馬牛羊銀錢貨物約值銀二十餘萬兩，高豎獅式旗幟多面，以揚威武，而示背影，時爲十九年六月十八日之事。

▲第一次派員調解　據甘孜縣韓知事又琦羅營長海寬呈報：達結寺沒收亞拉寺產及十五戶百姓，會一味逞強，不受漢官理處，恐發生重大變故，會請加派部隊至甘鎮懾，本部爲息事寧人計，當派朱參議憲文馳往，秉公調解，而息糾紛，殊行至半途，該達結寺已將白利各村各喇嘛寺佔領矣。

▲第二次派員調解　達結寺既以武力佔領白利全部，燒殺擄搶，慘無人道，甘孜營縣暨白利民衆，急報紛來，幷稱高豎獅式旗幟，必有藏番暗助，會請迅派部隊前往，以免擾亂治安。因又加派馬軍法正昌馳至甘，會同朱參議與各營縣，妥爲調解，用息爭端，會召集鑪霍縣壽寧寺管事大喇嘛朱倭大頭人孔麻各鄉喇嘛村保等凡二十餘人，表示來意，飭作調人偕赴達結寺，詳爲開導，令其先將侵犯白利之兵，一律撤回，騰出白利爲交涉地點，再傳兩造，訊明曲直，持平理處，殊往返多次，該寺異常強硬，始終不願退兵，並聲稱非加入番官，不能輕予了息。久之，番官亦未到臨，該調人等深悉內容，料其不可挽回，各遂自請假散去。

▲派兵赴甘彈壓　迭據前方警報，調解無効，甘民惶恐異常，白利避難遷居河東者尤甚。政委會據駐甘籌備員成璧迭報稱，謂達結非常強橫，非派兵彈壓，恐釀重大械鬥。本部不得已，始派劉營長茂森，率兵兩連，赴甘會同羅營長海寬，隨時彈壓，俾免雙方再起衝突，藉以安輯人心。

▲派兵赴道鑪兩縣鎮攝　鑪霍縣屬朱倭土司所轄，百姓內有三百餘家，環居達結寺左右。當達結攻取白利時，被該寺驅使，實在其中偵查。該土司爲顧愛自己百姓計，曾再由朱倭派兵暗助，且該處係通甘要道，地勢最險，道孚則爲出關北路首區，反正之初，乘機造亂，頗煩兵力，始克敉平。據該兩縣官民請兵鎮攝前來，因又調楊營周傳等連，由河口馳往擇要分紮以防意外。

▲派馬團長至甘孜之原因　十九年七月二日，駐防巴安四十二團團長馬成龍，因公來鑪，適達結寺一案，日形緊張，因該團長戍邊有年，熟習夷情，復令輕騎赴甘：會同朱參議馬軍法正暨各縣營，設法調處。到時，曾召集原有調人，加入在甘年久之漢商，飭偕至達結，開誠佈公，譬喻百端，幾至唇焦舌敝。該達結以我兵力單薄，愈唱高調，不時故示軍威，向我軍射擊，傳來夷語，備極侮辱，至此已知其無轉圜餘地矣。

▲本軍激戰之起點　馬團長見先後派人調解，該達結置若罔聞，恃強如故，知其居心造亂，恐成不可收拾之勢，遂飭羅營率兵一連，分紮獨工村，居中間隔，免其再與白利避難之民挑起釁端。殊該達結，竟乘我不備，擊斃我守哨排長李哲生一員，將首級割去，又斃我守哨兵十數名。羅營以未奉明令，仍鎮靜處之，未曾還擊一槍，僅將情形具報。乃該達結得寸進尺，復向我方辱罵，聲震山谷，卒激動兵民公憤，咸向馬團長請願。本旅據情轉電，報呈本軍軍長，准予出兵，向機辦理。於是調集道鑪防軍，致有八月三十日九月一二日十月二十二三日之戰，收回白利前失各村各喇嘛寺，奪獲獅式旗兩面，繳呈軍部，轉送蒙藏委員會存查，爲藏番預有密約實助達結寺擾亂國防之鐵證。(未完)

首都建設委員會 派定房產合作社籌備員

—合作社章程俟該社正式成立後自行擬訂—

首都建委會孔委員祥熙，提議首都房產合作社計劃案前經第四十五次常會議決，原則通過，由經濟組另擬房產合作社詳細章則，呈會核議，並由會覓地先行試辦等因，旋由經濟組擬具章則，並召集該組及工程組委員審查，僉以合作社章程，應俟該社成立自行議訂，經社員大會通過，呈請主管機關備案，方合手續，現時本會暫司籌備，爲便利進行起見，應先成立首都房屋產合作社籌備處，就本會原有人員中，分別指派，兼司其事，俾可負責工作，爰經擬訂籌備處簡章，呈會核議，經該會四十七次常會通過，并由常務委員指派秘書處秘書李捷才，顧鴻熙，吳豫清，工程組專門委員陳自康，楊志春，經濟組專門委員陳端，董修甲，許行成，姚光裕，爲首都房屋合作社籌備處籌備委員，茲將首都房產合作社籌備處簡章錄下：（第一條）首都建設委員會，爲適應首都市民居住需要，提倡合作事業起見，設置首都房產合作社籌備處，辦理合作社一切籌備事宜，（第二條）本處設籌備委員九人至十一人，由首都建設委員會常務委員指派職員兼任之，（第三條）籌備委員，互推總幹事一人，執行議決案，並主持一切事務，（第四條）本處設左列各股，其職掌如左，（甲）文書股，掌理本處一切文書事宜，（乙）工程股，掌理房地選擇及一切工程設計建築事宜，（丙）會計股，掌理一切款項收支事宜，（丁）事務股，掌理不屬於其他各股之一切事務，及接洽事宜，（第五條）各股設主任幹事一人，幹事三人至五人，由總幹事遴選本會職員兼任之，（第六條）本處籌備委員及職員，均爲義務職，（第七條）本處每星期舉行籌備委員會議一次，由總幹事召集之，（第八條）本處辦事細則另定之，（第九條）本簡章如有未盡事宜，由首都建設委員會修正之，（第十條）本簡章自首都建設委員會常務會議議決後施行。

考試消息

試場仍擇定五所 總幹事均已派定

本屆舉行之高等考試，以事屬創舉，襄試處對於一切籌備，無不計劃周詳，慎重將事，而關於應考人之旅居問題，以及各試場之設備，尤爲注意，籌備各試場之總幹事，早經派定，已開兩度談話會，討論籌備事宜，各試場事務所，定於七月一日正式成立，開始辦公，成立前爲籌備時期，成立後即從事於各種設備與佈置，至試場場所，聞仍決定五所，暫作爲預備之用，茲錄其各場場所及主管之總幹事於后：第一試場，中央大學，（大禮堂與體育館）總幹事黃霖生。第二試場，國術館，（競武場）總幹事祝世康。第三試場，新勵志社，（大禮堂）總幹事李元白。第四試場，南京中學第一院，總幹事王捷三。第五試場，中央政治學校，總幹事毛家騏。將來監場各員，聞多臨時調用各機關高級職員充任，現特將新招勤務工人百餘人，加以事務訓練，以備分派各試場服務云。

國府勅封班禪

▲受封禮節業經擬定▼

—爲護國宣化廣慧大師—

國民政府曾寵錫西藏班禪爲護國宣化廣慧大師，對勅封典禮，政府方面，以事屬創舉，特令參軍處典禮局，會同內政部，暨蒙藏委員會妥爲擬具，以便舉行，典禮局及該部會等奉令後，特於二十六日下午，在該局開會協商，對勅封日期，須俟國府決定，至封典則分二點，（一）國府派專使正副各一員，另簡任官二員，專使乘坐花車，導以軍樂隊，至班禪駐錫處，班禪派堪布二人在大門外恭候，行一鞠躬禮，專使入禮堂，身立於案之左側，班禪立於案之右側，捧勅印官中立，宣讀勅文，班禪祇領，向勅印行一鞠躬禮，另用茶點款待專使，送出如儀，（二）次日班禪至國府謁謝，國府主席由典禮官導入禮堂，主席與各國委依次就席，班禪向主席行三鞠躬禮，互換哈達，退至接見室，主席上坐，左內政部長，右蒙藏委員長，班禪對面坐，主席詢問，班禪答，一鞠躬退出，聞是項典禮，雖經擬具，尚須呈請國府核定云。

國貨運動宣傳日

—中央令各地斟酌情形規定—

首都提倡國貨宣傳週籌委會，前曾呈請中央，規定每年九月九日，爲提倡國貨運動宣傳日期，此項問題，迭經內政實業各部往返磋商，結果呈院轉請中央訓練宣傳兩部核議，茲經中央秘書處復示，認爲各地情形不必一律，與其規定日期，強求一致，不如聽其斟酌，以求適宜云。

中央將設 衛生委員會

▲嚴智鍾發表意見

中央委員于右任，蔡元培，吳稚暉等，鑒於我國年來人民死亡率之逐年增加，實因國家對於衛生設備，異常幼稚所致。爰自五中全會閉幕後，即向中政會提議，設置衛生委員會，該案曾經第二七六次中政會議議決，交由原提案人及加推劉尚清等審查，當時對原案略有補充，經前日中政會議，決議設置，直轄於行政院。日日社記者，昨特訪謁衛生專家嚴智鍾，記其談話如下；嚴氏謂我國衛生事業之亟待政府提倡，已屬公認之事實。良以年來人民經濟能力，日趨疲乏，凡私人能稍具設備與療治之力量者，恐不逮千分之一。至如陝豫暨邊遠省分，去題更遠，以故鄙意，國家對於衛生事業之興辦，其首要原則，須有普遍性，俾得人人有享受公家設備之機會。在開始進行之際，尤應注重於下級社會。往昔有人主張先辦模範區，竊恐難免享受不均之弊，最好待全國有一最底限度之設備後，再行舉辦模範區，俾作第二步改進之參考。顧目前狀況，貧富患病，其所得醫師療治良窳之差別，相去太遠。因良醫診價高昂，欲救斯病，唯所能聘請，決非貧乏者在多設公家醫院，以故最近歐美各國，對於醫生診金之規訂，有一定限制，良以每一都市，必有不少醫師，但各人之學問技術，勢有高下之分，照過去慣例，凡深具學問技術之醫師，其診金必愈貴，劣者醫其診金則較廉，是貧者患病，永無聘請良醫療治之可能。揆諸道義，豈得謂平。曾有一緊要問題，爲我國急切所應解決者，即爲產婦，統計全國接生，百分九十仍招穩婆，其中倘有大部分，即由家人料理，種種危險，寧堪設想。他如軍醫之改革，傳染病院之設立，國際衛生事業之計劃，均有分別改進之必要。至於衛生委員會與衛生署之關係，此刻中央尚未明示，暫難答復云云。

飛機觸地

—機件全部損壞 駕駛人未受傷—

（中央社）航空署最近自德商蔡克飛機廠訂購之蔡克機七架，現已有一架抵京，昨（二十七日）晨十時，在明故宮飛機場，由德飛機師拉斯立駕駛該機，教練驅逐技術，下降時觸地，致將該機機械完全破壞，但德機師拉斯立并未受傷，該機價值國幣十九萬元左右云。

交通部 催撥欠費

▲行政院令財部照發

自國府成立至十九年六月底止，京內外黨政軍各機關，除行營電報，並未計算在內，積欠交部官軍電費，已達五百五十餘萬元，該部前曾呈請行政院，令飭財政部，暫撥洋一百萬元，俾維電政，經行政院第八十五次會議決議照辦在案，但至今財部尚未照撥，而現在贛閩鄂豫陝等省桿線待修甚急，僅贛省一地毀線已達四千餘里，又以金貴銀賤之故，材料價值增加不少，且官軍電限制辦法，未十分推行，而剿匪區域，又奉總部減收電費，以致支出愈增，收入愈減，目下剿匪各地毀線，更非速行修理，不足以便通訊，而利戎機，特電呈行政院，令飭財部，從速撥交，以免貽誤，行政院以所呈均屬實情，當訓令財政部遵照前令，從速籌撥云。

檢查影片 並應繳送劇本

電影檢查委員會議決

內政教育二部合組之電影檢查委員會，自開始檢查以後，工作非常緊張，本月二十四日，該會開第七次常會時，復議決凡電影片申請本會檢查時，除依照本會電影片申請檢查須知，將規定各件（申請書一份說明書四份演員表三份）繳送本會外，並應將該片劇本繳送，（如係外國片應附中文譯本）又新聞片亦應繳送說明書（如係外國片應附送中文譯本）云云，聞此項議決案，已函請上海市教育局，轉令該市各電影片公司遵照辦理矣。

五月份首都戶口統計 已達六十餘萬人

—較四月份增加三千七百餘人—

本京戶口，逐漸增多，最近首都警廳統計，戶數較上月增加一千〇三十一，男爲二，七八〇，女爲一，〇〇七，合計人口增加三千七百八十七人，茲將五月份統計，照錄如下：第一局，戶數九四三一，男三三八九一，女一八七二〇，合計五二六一一，第二局，戶數九六二六，男三四〇五一，女二〇六〇三，合計五四六五四，第三局，戶數七三九四，男三一七一一，女一三六九一，合計四五四〇二，第四局，戶數七九二三，男二八三三一，女一五九四一，合計四四二七二，第五局，戶數一二七二六，男三八四三三，女二九五一二，合計六七九四五，第六局，戶數一三六七四，男三九三八〇，女二八七六九，合計六八一四九，第七局，戶數一一九五三，男三一一二四，女二四七六八，合計五五八九二，第八局，戶數一一一五〇，男三二八四八，女二一八三四，合計五四六八二，第九局，戶數八九〇三，男二九二二一，女一七五二〇，合計四六七四一，第十局，戶數四八八五，男一八六五七，女九一三七，合計二七七九四，第十一局，戶數一三四七七，男三七四四七，女二三一二四，合計六〇五七一，第十二局，戶數五六三三，男一三八七二，女八八六一，合計二二七三三，總計戶數一一六七七三，男三六八九六六，女二三二四八〇，合計六〇一四四六。

測劃本京馬路 係依照定案辦理

▲并無任意變更情事

▲市府函復市執委會

京市執委會，前函市府，據十區執委會呈請測劃馬路，不得任意變更已定路線一節，已誌前報，聞市府准函後，經飭據工務土地兩局復稱，以市內應闢各路，均係工務局遵照國府公布之首都道路系統圖，及首都建設委員會決議案辦理，所有測繪事項，無不依照確定路線釘立中心樁，劃定拆線，再由土地局測量收用土地面積，呈請核撥補償，絕無絲毫變更情事，聞市府昨已據情轉函市執委會查照云。

京市府 續闢太平路北段

—路面工程定本月三十日開標 地價議定每方補償金四十元—

京市府開闢太平路，前爲便利進行計，曾分段建築，南段工程，經日夜督工趕造，已將完竣，現又招標建築北段路面工程，定於本月三十日開標，至因建築該段馬路，而征收之楊公井以北，至吉祥街一帶土地，前經土地局三次召集各業戶協議補償金，均無結果，現已提經土地征收審查委員會議定，依照該路南段協議地價，每方補償金四十元，由市府令飭土地局轉發議定書，通知各業戶知照云。

市商會 昨開會議

—通過要案四件—

南京市商會，昨日（二十七日）下午四時開第八次執委會議，出席者馬俊，趙連城，穆華軒，韓萬松，李應南，徐明揚，陳心言，濮仰山，臨時主席徐明揚，如儀開會後，首由主席報告畢，旋討論事項如下，（一）屠業公會函，爲代表大會，提請轉呈市府，轉飭衛生局，減輕檢驗豬隻手續費案，（決議）照轉，（二）浦口百貨業公會呈爲購貼印花區域，及浦口商協區會存廢問題案，（決議）一，轉主管機關嚴禁苛擾，二，浦口商協區會業經明令廢除停止活動在案，定期派員接收，（三）江蘇印花菸酒稅局函，爲菸酒公賣費，牌照稅，各稽征所一律撤銷，另設公賣費稽征分局，請轉菸酒商案，（決議）轉菸酒業各公會，（四）調查科主任馬俊報告調查段劉氏呈爲陳伯庵侵吞股本案，經過案

鐵道部 整飭路政

規定用人標準 通令各路遵守

鐵道部近以各路用人，每有任用私人情事，特規定標準，嚴加限制，通令各路遵守，其文曰，爲令行事，查整理路政，首在用人，各路員司，富有學識經驗，辦事得力者，固自不乏，而夤緣倖進，成績毫無者，亦自不少，若不嚴立限制，詳加考覈，將何以躋路務於繁榮之域，茲規定登進標準三條，俾資遵守，（一）鐵路係專門事業，嗣後中級以上用人及下級主要員司，倘非具有相當學識與資歷者，不得率請派充，以杜倖進，（二）服務多年之員，倘無溺職情事，不得率請撤換，用資熟手，遇有升補缺額，或裁減員司，應權衡成績之優劣，資格之淺深，以爲黜陟之依據，（三）員司之任免，應遵照編制通則，及其他一切定章辦理，不得侵越，以維綱紀，以上各條，仰即一體格遵，嗣後倘有徇情濫保，或用違其才，或夤緣請託任用私人，一經發覺，定即嚴行懲處，各該委員長，局長，尤應以身作則，爲之表率，毋得濫用職權，故滋物議，實所厚望。

國議尾聲

編輯會昨結束

國民會議編輯委員會，昨（二十七日）下午三時在國府第二會議廳，開結束會議，到委員洪蘭友，朱宗良，許師芝，王子弦，謝健，王子壯等全體委員職員共二十餘人，由委員長葉楚傖主席，報告該會工作經過，並對各委員職員加以勉勵，葉講畢，遂與全體共攝一影，以留紀念，始行散會。

馮故軍長墓地

陳儀等昨赴城外察勘

追悼會日期亦已決定

國民政府警衛軍馮故軍長治喪處主任陳儀，陸軍測量局局長黃慕松，中委曾養甫，參軍舒石父，于昨日上午，聯袂赴中山門外紫金山，湯山一帶，爲馮察勘塋地，截至下午六時半止，尚未返京，聞馮氏追悼會，已擬於下月二十七八兩日在京舉行，又上海市長張羣等，昨特電馮夫人致唁云。

外蜂進口

未便再加稅率

中國各蜂業專家，因邇來外國蜂羣進口日增，特聯合呈請財政部，提高外蜂進口稅率，以資抵制，財部據呈後，經發交國定稅則委員會調查結果，以各國對於進口蜂羣，多係規定爲免稅品；我國現行稅則，規定蜂羣進口稅，爲値百抽十，且因本年進口數量，驟減，并已規定施行檢查，以免劣種輸入，故無再增稅率之可能，并經據情批復云。

東區救火會 昨日成立

▲執監委員已選出

南京市東區第二救火會，於昨（二十七日）日午後三時，在夫子廟洞神宮舉行成立大會，到首都警察廳代表黃乃眞，京市黨部代表王禹九，京市社會局代表楊驥，首都衛戍司令部代表張潤林，警廳消防總隊長王海慈，及該會會員等共計百餘人，由王翔雲主席，如儀開會，選舉結果，張旬侯，韓萬松，梁啟盛，孫德堯，王秀章，王翔雲，韓宗年，徐秉翔，周介屏等九人，當選爲執行委員，王潤卿，王佐君，吳善之，袁蔚川，楊義等五人當選爲候補執行委員，徐澧泉，傅杏村，韓蘭圃，喬鴻年，張嗣彭等五人，當選爲監察委員，何秀山，何敬之，熊松山等三人，當選爲候補監察委員，報票畢，隨即舉行宣誓就職禮，並將新購之汽車水龍一架，駛往夫子廟秦淮小公園試驗，觀衆甚爲踴躍云。

明孝陵內 有人自縊

中年男子不知姓名

明孝陵內，昨日有年約四十餘歲之無名男子，在樹枝上用褲帶自縊，事後經總理陵園管理處發覺，呈報江寧地方法院檢察處，當派檢察官張先信率同仵吏駱勛等前往檢驗，驗得該男子，年約四十餘歲，白布衫褲，草地上遺紙扇一把，此外別無長物，檢驗之前，屍身猶掛樹上，委係生前自縊身死，檢察官檢驗後，准予收殮云。

毛巾大會 昨日開彩

▲頭獎得銅床一具

江蘇特產展覽會此次附設之三星公司毛巾競賣大會，自開幕迄今，共計售出毛巾二千零六十一打，按每買一打給贈券一張，至今發出贈券亦共計二千零六十一張，已於昨（二十七日）日午後二時，在國貨陳列館大禮堂當衆抽籤給獎，到各機關團體代表及各界參觀人共約四五百人，由國貨館館長揚鐸主席，如儀開會，抽籤結果，一一五四號中第一獎，（銅床一具）八八三號中第二獎，（半銅床一具）七七一號第三獎，（小鐵床一具）其餘第四獎至第一百獎，因號數繁冗，未及抄錄，抽籤畢，即攝影散會。

李審言 患胃炎逝世

▲定下月舉行公葬

江蘇興化文學家李審言先生，最近患胃炎，竟返道山；先生曩主東南大學講席，堪稱海內大師，近年居家，膺教育部特約著作員之聘，其謝世之耗傳出後，聞者悼惜，中央研究院秘書長許壽裳輓之曰『儒林碩德，文苑宗師，歎新邦耆舊無多，忍睹靈光摧魯殿；弟子心喪，鄉人會葬，論私誼知交見許，何堪惱悵讀秦風』；其門人李寅恭哭之曰『未遂棲霞山隱居，長日優游娛暮景，應聚金粟齋舊侶，仙蹤依約話前塵』其他聯誄不可盡紀，將於下月十一日，在其梓里舉行公葬云。

女生彭霞塋 病榻談話

仍未忘情於周蓉生

中大學生，周蓉生髮妻彭霞塋，服毒自盡慘劇，已迭見報端，光華社記者，昨復往鼓樓醫院探視彭女士，比爲點首招應，精神似較前日轉佳，并向記者，述此次自殺動機，實由其夫虐待，一切生活不顧，置她於死地，自顧留此身無用，不如一死爲快，幸遇救尚存一息，此後本人，惟一希望，周蓉生良心發現，見容於彼，或允許予以物質上之援助，俾得延續殘生，不然余惟有再一死以了之，語時眼淚奪眶而出，搥胸長嘆，狀極悲慘，記者順便車停五卅中學女宿舍，復晤彭友蔡淑瓊，廖永桂諸女士，詢以彭之近狀，顏女士答謂，彭之性命一時可保無虞，余等甚望其早日病癒出院，至她之善後，余等願極力斡旋，從旁勸慰，使其倆言好如初，永諧白首，則余等亦安心矣。

愛之花

—在鐵道部禮堂作第三次表演—

軍校新劇愛之花，表演之後，雖未得圓滿成效，然大致還不失一話劇的場面，據中央軍校官生同樂會方面消息，該劇自二次表演於軍校之三四區黨部遊藝大會以後，鐵道部方面，亦有人前往觀賞，頗爲贊許，已函請該會新劇組，於三十日的鐵道部二十週遊藝大會，在該部作第三次的公開表演云。

海上奇兒

小神童賈克哥根主演之海上奇兒，乃航海冒險之空前偉大鉅片，小神童之靈敏機警，莫不令人詫異，該片定今日在首都大戲院公映云。

虞美人

一鳴影片公司出品之有聲鉅片「虞美人」，早已轟動全滬，該片佈局之奇，發音之清，足爲吾國銀壇吐氣，比較歌女紅牡丹優勝數倍，定今日在世界大戲院開映。

民衆的意思

關於療治盲腸炎之商榷

逕啟者，頃閱本日貴報第二張第四版『盲腸炎可以不割而愈』新聞一則，心有所感，不能不爲貴報進一言，查盲腸炎一個名詞，其內分類頗繁，不過可大別之爲急性與慢性二者，而二者之中，又可大別爲化膿性與非化膿性兩類，西醫割治之法，只限於急性化膿性之盲腸炎，而慢性與非膿性者，固亦用保守安靜等療法，蓋因急性化膿性之盲腸炎，因被化膿病菌侵入蟲樣突起之內，不除二日，或則穿孔，或形成潰瘍，或則陷於壞疽，以致惹起急性廣汎性腹膜炎，而致勿可救藥，故對于此項急性化膿性盲腸炎，俱主張於二十四小時以內，即須用早期的手術療法，貴報所載，當然是在欲利濟民衆，但恐因此一來，而結果必適得其反，因急性化膿性之盲腸炎，苟因循延宕，過了手術時期，則必又將蹈馮軍長之覆轍無疑，用敢直陳鄙見，幸祈有以更正之，爲盼爲禱，周枕雲謹啟。

▲天氣報告▼

昨（二十七日）下午五時預告本京未來天氣晴有雲，甚熱，風向西南及東南，風力和。溫度最高三三，二攝氏，最低二四，一攝氏，風信最多風向南南西，最大風速自上午九時至上午十時二五，〇公里，國內氣象概況，本日上午六時高氣壓穩定于太平洋中，低氣壓經過中國北部運行甚緩，長江及黃河之間多南及西南風，天氣晴曇，北部天氣陰。

衛生週刊

黃逸

南京市政府衛生局主編

第四十八期

問病通訊處：二道高井京市第一衛生事務所

天然汗衫　貽淸
臍風　高鏡朗
那幾點是對房屋天然透氣應該注意的　貽淸
兒童保健法　劉祖仁
學校衛生信條　貽淸
問病答案　郭培靑
充實透氣法應有的項目　淸
小規模的殺臭虫法　淸
續殺人不見血的食物　淸

常談

天然汗衫

黃貽淸

就是空空如也的冷空氣。我們要想著牠，先要改造房屋。

衣服的功用只有兩個，不是「保持」身體周圍的熱空氣，就是「排除」身體周圍的熱空氣；我國一般人對於棉衣皮服的能夠保暖，往往誤認爲不但保暖，並且能夠增加溫暖，對於夏令衣服，只曉得是單純的「章身之具」，並且只知取其涼快，不曉得再進一步考究怎樣才可以涼快，怎麼能使身體涼快，直到最近方才看見報紙上出售一種「透涼羅」的廣告，有所謂「透涼羅」的，這透涼二字彷彿倒可以做「排除熱空氣作用」的形容詞，表現出夏令衣服的功用的。又我國內地人民看見西婦往往在短時間忽而穿絨大衣，忽而穿所謂透涼羅一類的外套，以爲她們衣服的冷暖如此突變，未免可異，那裏知道這種辦法，實在倒極合穿衣服的原則的。

空氣能從太陽吸收無量的熱，夜間熱從地球洩出的時候，又常吸入多量的熱，保持着牠，使牠不容易分散，也不容易傳給地殼和人體。所以有人稱讚空氣的調節晝夜底冷熱，說牠好比「太陽底下的傘」，也可以說是我「夜裏的絨毯」！同理，怪冷的天如果空氣不動（就是沒有風），就是牠保持體溫，可以覺得比較溫暖些，暑天乘涼時候，空氣流動（就是冷空氣吹來，起了風），把身體周圍的熱空氣吹去，就可「風涼」些，我們也可以說空氣的調節季候，在冬天，能夠保溫，好比我們的天然大氅，在夏天，能夠透涼，好比我們的天然汗衫。人們只知著了衣服抵禦寒暑，不曉得我們身體周圍還有套「衣被天下」的大衣服：這皮膚到處接觸得到，空空如也的大氣，就是大衆共有的應時服物——彷彿溫涼衣。沒有了空氣，怕各地「氣」候的變化一定還要劇烈幾倍。我們著了衣服抵禦寒暑，尤其要緊的，還是在擁被了大氣抵禦寒暑。這是衛生學家的心得語，却是顛撲不破的。

在戶外和野外，清風是處處有，時時有，正所謂「取之無禁，用之不竭」的；遇到「清風徐來」，誰都可披襟當得。可是在室內，那就比較少些，比較名貴些了。坡老當年道破清風這樣東西取之無禁，用之不竭一句名言，專指江上的清風立論，固然未免誤認一定要遨遊山水，才能開發這「天下之無盡藏」，後來傳誦他文章的人，固然更其不免誤會他這種閒情逸致，是文人專有的樂事，清風無價，不是一般庸俗人所能享受得到的，實際一般人給業務牽累，欣賞風月的機會也自然不會很多的。至於宋玉的勉強把風分做什麼「大王之雄風」和「庶人之雌風」兩種，固然更其不知從那裏說起：他引用莊子「空穴來風」，和他自己觀察到的「衝孔襲門」兩句話，分別描寫「大王之風」和「庶人之風」，所謂「風氣殊焉」，不知「殊」在那兒！可是「快哉風也」的感覺，究竟難得在鱗次櫛比的室內所能領略到的。

進一層說，我們按照衛生法則，平日業餘的宜乎多過過戶外生活，時時走出來透透氣，吹吹風，和衣服質料的宜乎輕鬆而便於通風，理由是一般的；暑天室內空氣悶熱，逼迫着人出去乘涼，也和夏令衣服的不得不格外取其稀疏而透涼一般趨勢。一般人大都因爲不知流動空氣的可貴，終日碌碌，偏促室內，安之若素，一定要到室內熱的耐不住了，才勉強像鯨魚到海面換氣那般的出來吹風涼，這彷彿鄉下人夏天有了件汗衫，只有上城時候着牠一下，旁的時候，都是「什襲珍藏」掉在箱子裏不用的，豈不可惜！一方面因爲我國衛式房屋，大多數「家徒四壁」，構造簡陋，只合避風雨，不講究什麼透氣法，室內空氣停蓄，沒不通風，保暖有餘，透涼不足，到了夏天，好像著的仍舊是皮服，格外悶熱，不像西式房屋四面臨空，空氣很通敞，到了夏天，根本不會十分悶熱，如果再架起了電扇，把空氣鼓動着，可以弄得很舒服。所以衛生習慣的欠講究，是我國人的特殊問題，房屋衛生的不合式倒也是我國的一個特殊問題。要是社會上的經濟和公安不成問題，似乎最好採取洋房的處辦，把住宅，商店，廠屋，教室，辦公室統通改造的十分通風。否則也至少要利用空穴來風的自然現象，每進房屋的左右兩邊留些餘地（例如五開間的基地，造三間或四間的屋子），牆上多闢幾個窗牖，如是可望時時取得所謂「歸衖風」，涼快一些；室內不能裝電扇，也就裝把人工的風扇，助助室內空氣的流動。有人把「坐汽車，住洋房」做醉心歐化者的詬病（見十五年冬申報自由談），平心論之，西式的住所，本來不差，乘車出遊和住小洋房兩樁事情，的確很合衛生的呢！

至於特殊的室溫冷却法，可根據液體氣化時候能吸收潛熱的原理，用冷水洗空氣，室內披一塊闊布，時時在牠上面滴水，另外用電扇扇牠，使室內空氣自然涼快。像凝冰室的利用液體氣，冷藏室的利用壓縮空氣，普通房屋裏還不大引用。又嬰兒夏季疾病，和氣溫過高有密切關係，所以設備完美的醫院，已經有專住病兒的涼室的了。我們對於多天的加溫都很注意，而對於夏天却熱，幾乎沒有人注意到，實際却熱和健康的關係也不在加溫之下：

這也是談「天然汗衫」所應該知道的事情。

末了，閱者想入非非的，一定還要疑心到汗衫另有納汗的功能，作者把冷空氣比擬做天然汗衫，未免擬不於倫，那末作者倒也曾聽見對於生理很有研究的薛良叔先生說過的：他說「我國北方的空氣乾燥，汗裏的水分蒸發的異常神速，所以熱的時候雖然很熱，住在北方的人比較南方人却是好像很少出汗的」。對不對，姑且待我介紹出來，候高明的指正吧！

臍風

高鏡朗

（在吳淞衛生模範區辦事處母親會的談話：談吳淞王家的慘劇）

（編者按，歡喜請舊式接生婆接生的家庭很可以把這件事情做做殷鑑）

今天和諸位母親講一件和我們很有教訓，很有益處的事情，這件事就是王家最傷心的慘劇。那家的主人王先生，娶親已經多年了，但是沒有兒子，所以雖有錢財，仍不快樂，所以特地娶了偏室，希望生育兒子，到了今年十月底果然生了一個矯憨活潑的大胖兒子。生下來的時候因爲是順產，所以很快，那嬰孩沒有吃多大的苦楚。落地以後，由當地的舊式產婆替牠收接，用一把鐵銹不堪的舊剪刀，把臍帶剪斷，將紙灰敷上，用尋常的布包裹。這種接生的舊法，在吾國到處相同。不過有的地方，臍帶剪住以后，不用剪刀，乃用草地上拾來的破碗爿，或者不用草紙灰，而用枯礬灰。包裹的手術是大家一樣的。這種方法是從古傳下來的舊法，可以不必學習。即不識字，不懂事的愚婦，亦會作的。因爲大家把這件事，看得無關緊要，不高興去研究，不求進步，直到如今，竟完全交給了一班不識字，不明理的接產婆去執行，諸位要知道，生產是一件大事，是母子二人生死的關頭，接得不好，大小二命都遭危險。那王家的生產，因爲用舊法收接，就送了一條小命。那位小寶寶，最初四天是很好的，吃奶，睡眠，啼啼，哭哭，樣樣顯出他是一個健全的嬰兒。到了第五天，他的哭聲就漸漸變爲低小，吸奶不自然，且要咬奶頭了。第六天早晨就大抽筋了。抽筋是一陣一陣發的。發的時候眼睛緊閉，嘴唇緊合，愁眉蹙額，呼吸停頓，手脚殭硬，全身痛得哭不出來，這樣歷一二分鐘，然后回復原狀，但過不多時，或受着外界微風的吹激，又抽了。如此越抽越緊，越抽越凶，雖給他打了特別的血清，仍然無效，可憐那天的晚上就死了。那小寶寶纔出世五天，就夭折了。他患臍風，他的父母都知道臍風，是沒有救星的；可惜他沒有知道臍風預防的方法。在本鎮內，嬰孩每年死於臍風的，不知有多少，但我們現在還不知道。這是一種普通的病症，因爲不識字和不懂醫的人，亦都知道這種病症。在座的諸位亦許有已經看見過的。

諸位要知道這種病症雖然不能醫治，但很容易預防。預防的方法就是用新法接生。非但好好的嬰兒，可以沒有一個冤死於臍風，即產婦亦可免去危險，不致產後發熱，或患血崩等症。

臍風，不是別的，原來是因爲一種很兇狠的細菌，由肚臍侵入進去，以致嬰孩中毒，抽筋而死，那種細菌，平時附着於剪刀上，指甲裏，或布上，泥土中，灰塵裏都有。若不用新法防滅處，最容易傳入嬰兒的體內，在外國，如德，法，英，美，日本等等從前用土法接生，嬰兒死於臍風的，每年亦是很多，自從找到了那臍風的細菌，知道防滅的方法，改良接生習慣，建築專門的產科院，訓練專門接生婆，教育專門的產科醫師。使人民都接着新法接生。那臍風就掃除淨盡了。即在我們自己國內，凡有新知識的婦女，接着新法接生的，從沒有聽得她們的嬰兒傳着臍風，本鎮的婦女們大都是有知識的配作大國民的母親，事事不肯落後。對于保全自己和嬰兒生命的要事自然更比人家爭先一着。所以很希望今天在座的諸位，非但自己都按新法生產，還要大家把這件重要的事情傳給別人聽，勸告她們亦要用新法生產，這樣吳淞全鎮，不要一年，臍風致死的慘劇，就可永遠沒有了。

致臍風的破傷風桿菌

兒童保健法（五續）

劉祖仁　顧天樞合譯

問　曬接日光，是否有害？

答　如逐漸的曝曬於日光之中，對於目力，皮膚，無甚損害。

問　嬰兒出外有何利益

對於嬰兒身體的發育，很有重大的幫助，因爲牠能免除軟骨病。

問　嬰兒受新鮮空氣及日光後所生效果如何？

答　胃口增加，消化容易，腮上發紅，以及種種健康現象，都可看見。

問　嬰兒臥於室外，有無可以反對的理由？

答　無，尋常人以爲睡健康的兒童，所不臥於室外的，反而不容易受涼，

問　嬰兒受了微寒，應如何看護？

答　將他移入稍冷一點的室內，早浴時，在頸，胸，肩，等處，用海棉醮溫水磨擦，溫水在華氏表五十五至六十度，因爲嬰兒需要的溫度，比成人要高一點。

學校衛生信條

貽淸

（這就是所擬本屆首都衛生運動週底學校衛生標語，差不多專指中小學校說的。二十年度又快要開始了，希望學校當局姑且把牠認做衛生設施的信條，惟力是視地一條一條的設計實踐起來，一方面共同研究出個比較完善些的學校衛生信條！）

（一）學校要注重些健康教育。

（二）學校要養成兒童衛生的習慣。

（三）學校要聘請校醫和校護，辦理健康教育。

（四）學校要每學期舉行一個衛生週，處理種種衛生事宜。

（五）學校要設備診療室，矯治兒童的體格缺點和疾病。

（六）學校要按時給兒童施行預防接種。

（七）學校至少每學期要給兒童施行健康檢查一次。

（八）學校每日晨間，要舉行晨間檢查一次。

（九）學校盡隨時改良校內一切設備，使適合衛生。

（十）學校要盡力多備衛生教具。

按輔導衛生方面自治事業的進行，包括在第四項。不過這是訓練的一種方式，實際的公衆衛生設施大半仍舊要靠學校本身發動。

（小問題）

那幾點是對房屋天然透氣應該注意的？

貽淸

要問對房屋天然透氣應該注意的是那幾點，請先把天然透氣的主要方法考查個明白。房屋主要的天然透氣法有三項：第一項是流動空氣（風）從門窗或其他開豁處吹進房屋，或風從屋旁吹過時候，吸出室內近門窗或透氣管上部的空氣。第二項是靠地心吸力或熱氣循環的理，空氣從門窗罅隙儘量衝入房屋；蓋室內氣溫較高（有人居住的房屋尤其要高些），熱氣漲大，輕而上升，室內外氣壓因此不均，冷空氣因此流動而衝入室內。第三項是靠氣體的瀰散作用，透過牆壁（無論磚泥都可）和天花板，流通室內外的空氣：透過力的大小跟了氣壓氣溫的高低而異。

明白了房屋天然透氣的方法，再要請分人工的和天然的兩方面臚列應行注意的事情：

（甲）人工的應行注意各點：

（一）房屋的構造要四面通風，多闢窗牖，並安置適度的透氣孔。

（二）門戶過於緊密，實不足取。

（三）冬天用紙，呢或金屬裏窗櫺，固然可以保暖，但未免阻礙天然透氣。

（四）如果室內弄得水氣過多，水氣匯集牆面上，淤塞了牆的透氣孔，足使內外空氣不能出入。

（五）壁上糊紙或塗油，亦不利於透氣。

（六）牆外草木種植的過多，能夠阻礙天然透氣。

（七）街道過於狹窄，也能夠阻礙天然透氣。

（八）天然透氣可以根據分隔出入氣，使出入的格外暢快的理，用穴磚，牆管，透氣活門，抽屜透氣器等等小巧設備幫助牠透換。

（乙）天然的應行注意各點：

（一）冬天室內外氣溫相差較大，天然透氣比夏天好：天熱沒有風的時候，幾乎一些兒沒有天然的透氣作用的。那末窗的開關要管理的好。

（二）下雨時候，牆外面的透氣孔給水氣塞住，結果和室內水氣過多時候同。也要注意開窗。

住在新式房子裏，如果人數不過多，那末靠窗戶，罅隙和牆壁毛細孔的天然透氣，已經夠受用，用不到再安排機械透氣設備了。

小常識

充實透氣法應有的項目

貽淸輯錄

靠機械作用把戶外空氣驅入室內的透氣法叫做充實透氣法，是機械透氣法的一種。適用於大房子，地下室和輪船上。完全的充實透氣法應當備具下列各項條件：

（一）在進氣孔上張鐵紗，先靠他把塵埃和別種髒東西濾掉。

（二）室內裝置電扇，叫牠偪空氣流通全室。

（三）用熱氣管增加寒季空氣的溫度。

（四）備淋浴室，以便洗刷空氣，並且增加室內的濕度。

（五）裝調節板，以便除去過量的濕度。

（六）備有汽管，得隨意把氣溫增加到所需要的溫度。

隨便談談

續殺人不見血的食物

淸

玉蜀黍　近來幾天，看見有玉蜀黍上市了。蒼蠅的歡喜棲止在牠上面，和揀選牠的手的不一定不帶着病菌，是牠容易傳病，容易殺人的根由。買了生的自己煮，煮熟了趁熱就吃，要比較穩妥一些哩！

小常識二

小規模的殺臭蟲法

貽淸輯錄

聽說臭蟲臚子候補道，是從前南京地方的三多，日本人因爲南京地方從前是著名多臭蟲的，並且就把臭蟲叫做南京蟲，不曉得現在做了首都，臭蟲寄生在此地的數量，比較從前何如！請把小規模的殺除臭蟲法寫出來給大家參考一下：

（一）用臭虫藥粉殺床上的臭虫，因爲臭虫是生長在罅隙裏的，藥粉的毒力達不到罅隙裏，不容易見效；如果改用了鐵床或銅床，殺除起來要比較容易一些。

（二）用小刷或鷄毛把石油，氣油，輕油精，松節油，或昇汞的飽和溶液等等液體殺臭虫劑抹入罅隙，或是用注射針把牠注入罅隙，以殺臭虫、收效極佳。

（三）多用開水或肥皂水頻頻洗，既能殺牠的成蟲，又能殺牠的卵，是極有效的簡便方法。

（四）修葺房屋，把滿室的罅隙粉刷或髹漆掉，可以搗毀臭虫產卵的巢穴。

按旅館裏殺臭虫，大都用第三法，不過往往因爲前後洗刷相距的時期太長，難收良效。又大多數旅館，用了鐵床架，仍舊用木框棕苲或籐苲，實在只好算沒有用鐵床。

問病答案

郭培青

（一）答江嘯秋君

（原函）鄙人生母，年已七十，身體素稱康健，惟嗅覺失其效用，已歷十年之久，藥石無靈，百醫罔治，不知究屬何症？應如何治法？務請指示南針，無任感戴！

（答）函悉，鼻嗅覺之鈍廢或脫失，大別可分爲呼吸性，神經性，及中樞性，等三種，屬於呼吸性者；多由於鼻甲介腫脹，鼻茸，鼻中隔畸形，新生物，後鼻孔閉鎖等原因，致外界氣流，難以充分直達嗅神經部份，遂使嗅覺遲鈍或消失，其屬於神經性者；常因嗅神經部發生變化，或藥物之強度腐蝕，與刺戟，以及因臭鼻，鼻結核，梅毒性浸潤續發之嗅覺鈍麻，在中樞性者；主由於腦部疾患，如腦膜炎，腦腫瘍，腦膿瘍，進行性麻痺，脊髓癆，及頭蓋底骨傷等等，其他如外傷性神經症，及老年萎縮，均足使嗅覺陷於鈍麻或消失，令堂年齡高邁，失嗅覺或先由鈍麻而至於消失，此所謂老年萎縮，係生理狀態常有之退化現象，屬呼吸性，神經性等之失嗅症，每可設法使其恢復，在老年萎縮者，欲求其恢復原態，則可說較爲困難矣。　培青

（二）答劉鳴一君

（原函）敝人時常頭痛，不甚劇烈，多在右方，不解何故？請先生詔其故，並示診治法，是爲至盼！

（答）函悉，頭痛偏於一方，醫名爲偏頭痛，發生於婦人者較多，致病誘因，常由於荒淫過度，心身多勞，濫飲酒類，以及痛風關係等，欲治此病，最須注意流利大便，並就醫診療是盼。　培青

（三）答陶泊萍君

（原函）家兄自患瘋病，迄已半載，醫藥罔效，勢已不治，鄙人奔走衣食，所獲蠅頭，僅足餬口，親老家貧，乏人照料。若長此遷延，不特瘋者致禍，舉室爲殉，且將全家餓斃而後已，前見滬報載某處有瘋人院，係屬慈善性質，事亦至佳，惜因健忘，不復能憶其所在地，久仰先生對于國內各種慈善機關，定必熟悉，倘有此種慈善或需費極廉之瘋人醫院，務懇示知，再本京社會局有無此種救濟辦法，亦請一併賜聞，則感德無涯矣。

（答）函悉，瘋病惹因招禍，理應納入瘋人醫院，自較安全，不過此種醫院，目前僅愚所知，僅北平蘇州等處，有此粗具規模之醫院，餘地則鮮有聽聞，本京社會局，對此種瘋人之救濟辦法，前曾一度提議設立瘋人院，近或已着手籌備，將來該院成立時，料想必公佈報端，希先生隨時留意可也。　培青

（四）答王敏之君

（原函）逕啟者，茲有關於生理上之疑點，敬煩先生指示。鄙人今年已二十五歲矣，所有身體上應發育之部份，早經發育完成，惟乳頭之四周，紅褐色與幼時無異，至今不見變大，未識是何種原因？於生理上有何關係？應用何法可使其變大？祈詳細示知，無任感荷，再者鄙人係男性，又及

（答）函悉，人身發育，大多由於內分泌（Hormon）之關係，如男性到發育時期，則內分泌非常旺盛，所有身體上應發育之部份，亦逐漸至於成熟，在女子則此時且有乳部膨脹，乳頭變色之現象，閣下身爲男子，乳部之發育，當然與女子大有不同，——乳頭之四周，紅褐色與幼時無異，以及至今不見變大——乃係生理上之關係，更有何原因之可言，絕無須用何法使其變大之必要，幸勿杞憂。至爲盼禱。

培青六月二十日

正誤

上期尾談末第二行脇係售之誤，第一段第九行給他下脫講字。

青白

（第四百九十九號）

星期日速寫

唐君

生下來不滿一百天的小女孩，居然會『呵！呵！啊！』地逗引着人家和她說話，并且也似乎已經懂得人家在向她說話的神氣了。

每次她哭吵着的時候，妻便向四歲的阿大說：『蝦！你和妹妹說話啊！』於是阿大便開始對着她：

『……你姓什麼？你姓饒呵！你從什麼地方來的？鼓樓醫院呵！……』

小女孩好像懂得哥哥的說話，馬上停止了哭聲，把一對小手兒不住的向空中直划，意思是想人家把她抱起來玩耍。哥哥看見妹妹不哭了，他便非常地高興起來，說着更多的話：

『……好孩子！我帶你去看有聲電影，買糖給你吃，買潑潑車（汽車）給你坐，我總不打你，也不罵你，好孩子！……』

但有時妹妹為着來了尿或是要吃奶了，她便不停止地吵下去。哥哥儘管不理會哥哥的說話，哥哥發急起來，便模仿着大人的口吻，氣憤憤地說道：『……這個從鼓樓醫院來的小女孩子，真不是一個好東西，很頑皮，又不聽話，以後總不買新鞋子給你穿……』於是他只得跑去顛着小籐床，改一個方法去制止妹妹的哭聲了。

假如這小女孩吃足了奶，她的母親仍然把她摟抱在懷中玩的時候，那她便露着一種最得意的神氣：不時地張開小口，把一個鮮紅的小得和指頭一般大小的舌尖兒伸着，把一對肥白的小手兒不住地前後搖擺着，他看見哥哥在旁，兩隻小眼睛瞬瞬地望着他，口中便發出『呵，呵，呵』地逗人說話的聲音。

妻慰悅地露着慈祥的微笑看着這些，用着十分溫和的母親的愛的口氣說道：

『看！看我的女孩子這付得意的神情！』

◎星期日回到家來，靜對着這一幕平和的歡愉的印象，喜樂的情緒從我的淒苦的微笑中滲透出來，我有着一種說不出是慶幸還是焦憂的感情。為着我和妻兒們的生活，我是白白地把我的自由也賣掉了。一個星期的時間算是我自己的只有七分之一，七分之六的時間，我過着機械式的軍營生活，在齷齪冷酷的人羣中我終日無言地數着一刻一秒地挨度着時日。因為如此，我才能換得少數的錢，來培植着我的繼續的生命，來灌溉着這可愛的仙葩。

啊啊！假如我一旦失業了，假如我這一身的自由也不能換得錢的時候，我的兒女他會如此的活潑嗎？他們不會終日嗁哭着露着貪饞可厭的相來嗎？他們不曾為無情的饑寒的磨折而夭亡嗎？

想到這裏，濃重的隱憂掩覆着我的心，我收拾着微笑輕輕地走開了。

室隅　高工攝

垂釣

胡星伯

久雨初晴霽，聯袂赤根遊；可避風波處，開潭垂釣鈎。

開潭水清澈，浪翻魚肚白，巨細相追逐，悠游何自得！

釣竿不虛擲，一尾復一尾；示鑑相顧笑，此情若魚水!!

玉鱗出碧水，釣得十一尾，烹作下酒物，味比尋常美!!!

于日本熱海赤根園

到莫干山去

伯臨

一天，也許就是一年；一年，簡直就像百年。好容易一年是挨過去了。在這一年裏煩悶與苦惱的滋味也叫蘭瑛嘗飽了。在這一年中，她成天的期待着一件事，說得切實些，她是在期待着她表弟汾的歸期。因為他的歸期臨時，也正是她的嫁期到了。

她確知汾的歸期了，她開心得成天手舞足蹈。她幻想他已履行了去年別時的話：——從安慶帶了漂亮的結婚禮服來，並且是真舉行婚禮了。而且她一想像，到那時，她竟會有力的雙臂摟住她時，她便大笑起來。僕人們明知道她快樂的原故，所以有意打趣叫她『少奶奶』，她聽了故意沉着臉，其實不出兩分鐘她又笑着了。

她正在房裏剛浴後穿襪子的下午，僕人來敲門，告訴她：汾差人先送東西來了，因為上午回來的，所以要休息休息，明天再來。她以為送來的就是他說過的東西，她忙搶着開了門望外跑，連還有一隻襪子沒穿她都沒注意到。送來的東西，叫蘭瑛失望，因為那些是些食物——安慶的土產。

『少爺說，這些是不成意思的一點粗茶食，特地帶給姑太太的』。那送東西來的佣人對蘭瑛的母親說。但是他並沒有話對蘭瑛說就走了。

蘭瑛先很動氣，但是她仔細一想却也不必，她以為：行路人總是少帶一點東西好一點，何況此地雖然就不會有禮服嗎，貨色差些；至於汾不叫佣人代傳幾句話，也是對的，因為要對愛人說的話，叫別人代說是沒意味的。

好容易又挨過比較更難過的一夜，第二天蘭瑛一大早就在會客室裏預備接客。但是從微風習習的早上直待到赤日炎炎的中午都沒見所等待的人來。急得她在會客室裏團團亂轉。

正在她和母親吃着午飯的當兒，所盼望的人竟在這時來了。態度很冷淡，叫了聲他的姑母後祇向蘭瑛點了點頭。她幾乎打了個寒噤，但是她仍親熱地笑嘻嘻地說：

『汾弟，來得巧，就坐下一同吃飯吧。……呵，是一年不見了哩！』

『是的，一年了哩。其實也不算長久。……飯嗎？吃過了。』回答的是冷淡而且敷衍。

母親和她搶着把飯吃了，陪來客東談談，西談談，敷衍着。母親並且告訴汾：

『瑛兒常是發愁，自和你別後；祇有近來快樂些了，因為她是曉得你要歸來了。』

『唔……』他不介意地答着。

她記得這類話母親去年說時，他總高興地向她斜視着笑，現在為甚不笑呢？

——他變了啊！她想。但她又希望自己想的不確。

漸漸地是越談越沒有的談了，一切都非常靜寂，祇有三個人的心弦，各奏着各自能了解的音調。

『姑媽，』停了半響，汾突發出顫抖的身音聲，破了悶人的空氣。『原諒我。……其實我和……也沒正式訂婚，不過說說罷了：我現在已和我一個同學正式訂了婚了。』

這套話說了，大家都有很難堪的表情：汾自己慚愧地低了頭；蘭瑛的母親不停地望望汾又望望女兒；蘭瑛自己失望地哭笑不得，而且她又似乎癡了，她也竟意識不出到底是回什麼事。

停了半天，她好像恢復了聰明，她對着來客張着口冷笑了一陣，離開了他們跑進自己的房間裏，她睡倒在牀上痛哭了。她更咀咒她從她手裏搶去了汾的女人，她咀咒汾，她恨人，她覺得人生是惱人愁人的戀愛；她覺得整個的世界的無聊，她於是想自殺——她絕對想在某一個時間這樣做。

可是人最是健忘的，所謂苦樂等等，無非是一刹那間的事。——有誰還感覺着幼年時所傷的創痕而今還痛呢？自從有事後的蘭瑛，一天友人來邀她遊莫愁湖後，她覺得人生倒並不無聊，那世界却真很值得留戀，一草一木示給她無限的生的需要，她覺得戀愛幾是無聊的把戲，於是她忘了她所經驗過的難堪和痛苦了。

受過重創的人，最好是去接受大自然的賜與，因為她將治療你，撫慰你，所以，蘭瑛向她母親提議了：

『去啊，去啊，天氣是一天天地更熱了，去啊，到莫干山去！』

六月十四日夜。

獻給父母

劉位鈞

滿含着兩眼熱淚，揖別了年邁的爺娘，孤寂的，重來到這碧綠的島上。

島上美麗的風景，四時都是一樣。它不能減我的客思，却能增我的惆悵。

我帶着滿腔的煩惱，離開這人聲噪雜的市場，越過了十字街頭，漫遊在海濱之上。

停止了緩緩的腳步，竚立在紀念亭旁，長吁一聲，希冀啲，變成了幻想。

無情的天風，把碧波掀起了白浪，起伏不已，如隱憂緊逼着心房。

強抑着我振動的心弦，呆望——故鄉奔來的波濤啊，你不息的流向何方？

殘陽走進了遠山，新月露出來微光。澎湃的大海，却變了洶湧的模樣。

漁火明滅，點綴了海上的淒涼，溫暖的心胸，重染起新的悲傷。

二〇年六月，自青島寄。

公園的一晚

姚雲帆

我與張君談着走着，不知不覺的沒入了黃昏中的公園。園中狹隘的迂曲的道上，浮動着往來的遊人；格格的履聲，更加起勁；飄飄的裙影，更加鮮明；粲粲的微笑，是何等的迷人！切切的低語，是何等的銷魂！垂柳枝下，綠水池邊，不時的也浮出一個，兩個……人影，也傳來一陣，兩陣……笑聲。

天宮的霞之簾，漸漸的捲去了，只有悠閒的白雲，悄悄的漫天飛着。園中的一切都模糊了，人影也稀了，這時已入了夜之域了。

盈盈的明月，從東邊城墻上爬出，園中的一切又由模糊而轉入光明，我與張君站在柳下，池旁；清綠柳做了我們的幃幕，池做了我們的明鏡；我們的明鏡裏邊，映着晶晶的月影，重重的樹影，微風掠過，牠們都起了輕輕的顫簸，搖動。

青蛙拚命的叫喊，也不怕震破了牠們的喉嚨！遠遠的飛來了一陣清脆的笛聲，也不知是何人的吹弄！杜鵑斷續的哀哀的啼着，也不知牠已經流了多少血腥！我們惘然的聽着，茫然的想着；我們這時好像喝多了玫瑰酒，似清醒而又酩酊。

從快哉亭裏邊透來了一陣杯盤聲，猜拳聲，戲謔的笑聲，賣淫的歌聲；這種種的歌聲裏面，醞蓄着十足的獸性，醞蓄着肉的謎，肉的跳動！

當月亮把我們送出公園的時候，寂悄的街上不大見的有人行了。只有人家門前的狗；街頭的警察，汪汪的叫着，兀兀的站着。

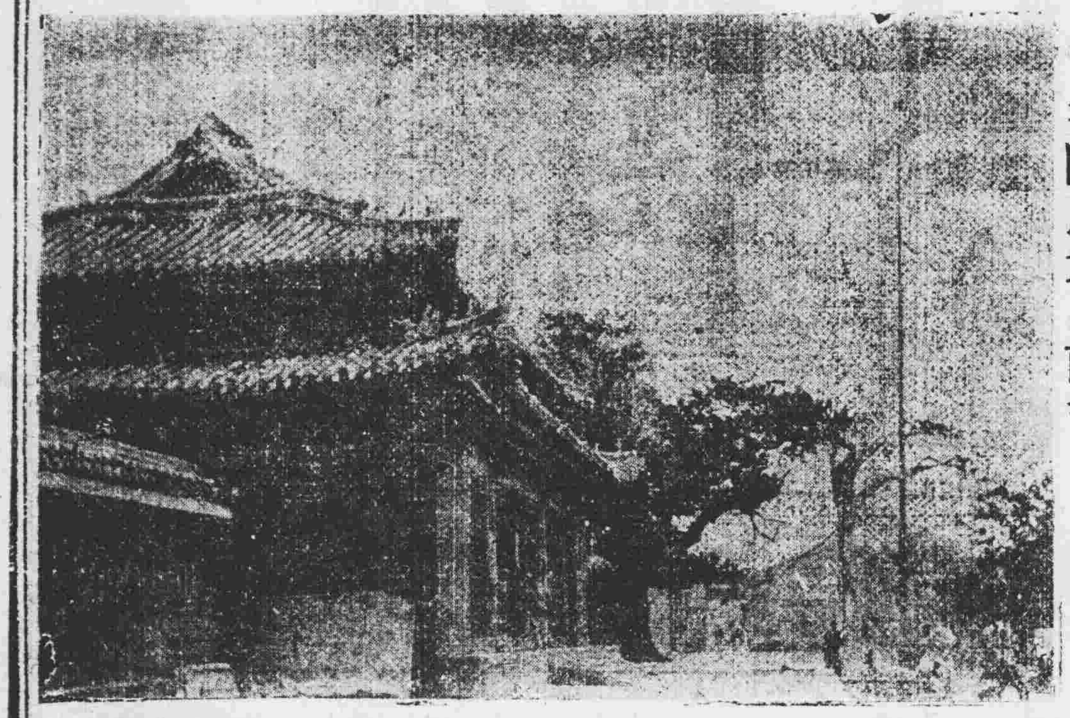

普陀風景　前寺　古庚攝

南京 松裕 五金橡皮電料車行

愛姆商標　愛姆圖記

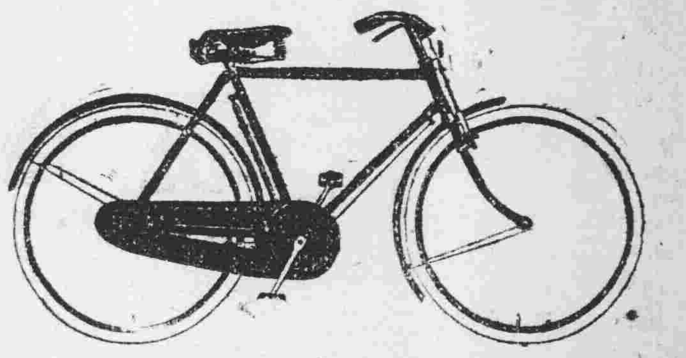

新到 愛姆老牌純鋼腳踏車 輕巧◎精美◎堅固◎靈速◎穩快◎

南京鎮江 徐州蚌埠 本行總經理 外埠函購 原班回件

營業要目

本行統辦中外　電器材料高尚　三輪孩車汽車　脚踏車零件橡皮　花油地毡油毛　鮮明油漆漆布　銅床鋼床水月

▲地址 南京太平路門帘橋　▲電話 二一九五零

名廠　包車　附品　車胎　毡紙　帆布　電石

大小五金　純鋼脚踏車　包車材料　馬車橡皮　汽油機油　軍裝鞋料　喇叭燈鈴

▲分行 蚌埠伯飛路四號　▲電話 二一一四

◀附設修理部▶

中央電業公司

首都獨家經理 勝利公司唱機唱片 批發零售特別克己

並新到大批 奇異電氣風扇 無線電收發報機 各種電燈材料

設計及裝修電燈電機工程

惠顧者請駕臨 中山路新街口 電話二二一八八五

諸君如欲投資選購 公債車券 金幣債票 本行均可代辦手續敏捷佣金從廉 南京大陸銀行謹啓

緊要廣告類

遺失符號作廢　本月二十二日在申遺失軍政部中央軍人監獄第三科校師汪春榮第二十八號符號一方除呈請補發外特此聲明作廢　汪春榮啟

遺失圖章啟事　鄙人於六月廿日遺失方形圖章一顆文為「童平山印」現已新刻圖章一顆文為「童平山章」特將前章聲明作廢　童平山啟

遺失證章作廢　本月廿五日遺失考選委員會廿一號證章一枚除呈請補發外特此聲明作廢　伍非百啟

遺失聲明　張氏代理人張武寬緊要啟事　本月三日由合肥來京在途遺失京市土地局第五號契紙收條暨坐落變井巷地產執照張武寬名章各一件除另呈土地局備案外無論何時何地發現概行作廢

遺失聲明　啓者清廉去年十一月九日在魯嶧遺失八零九六號黃埔同學會會員證特此聲明作廢　趙清廉啟

遺失聲明　本倉現因遺失電話押金收據一紙計洋四十元話機號碼係二三七六七除已函知電話局作廢外特此登報聲明　廣豐備倉啟

南京淮清橋 國貨商場

無敵牌第二門市部六月廿八日開始營業

贈送精美摺扇三星期 購貨滿洋一元者贈送一柄多則類推

注意 此項摺扇，除印有名人書畫外，並無絲毫廣告，最合實用，

上海家庭工業社啓

上海西藏路 一品香大旅社

本社有：悠久的歷史 昭著的信用 寬宏的屋宇 精美的陳設 …地點適宜… …空氣流暢… …取價從廉… …招待週到…

無線電報掛號一九九七七　有線電報掛號〇八〇二

中國酒店 特設 飲冰室

時果結漣	二角五分
皇后車厘	二角
英桃車厘	一角五分
玫瑰車厘	一角五分
檸檬車厘	一角五分
波羅車厘	一角五分
冰凍鮮奶	一角五分
冰凍汽水	二角
冰凍啤酒	五角五分
冰凍西瓜	時價
冰凍波羅	一角五分
冰凍荔枝	一角五分
果子刨冰	一角五分
鮮桔刨冰	三角
檸檬刨冰	二角五分
鮮桔子水	三角
鮮檸檬水	二角五分
精美西點	一角

▲飲冰室小賬　▲一律奉送

原桶冰結漣批發 每桶洋三元

城中大世界 電話二三七一三

新增 武林文戲 藝術優美絕倫

上海新到 武俠新劇團 並有改良魔術技藝

露天電影 國產武俠名片

中西魔術　杭州文戲　女子少林　女子蘇灘　文明新劇　第二京班　女子四簧　女子會唱　道情春戲

招裝各種鐵管

本酒店自建三層新屋十二間刻已開始工作其各處應裝之水汀浴缸面盤馬桶等管子亟擬招人裝置茲定於登報日起至六月底止每日午後三時至五時為前項工程之接洽時間有志承裝者請來本酒店寫字間面洽可也

太平路安樂酒店啓

地址 楊公井

國民 大戲院 首都

今天日夜開映

地址 夫子廟

小神童
賈克哥根主演
冒險航行巨片

欲免擁擠
請速購座

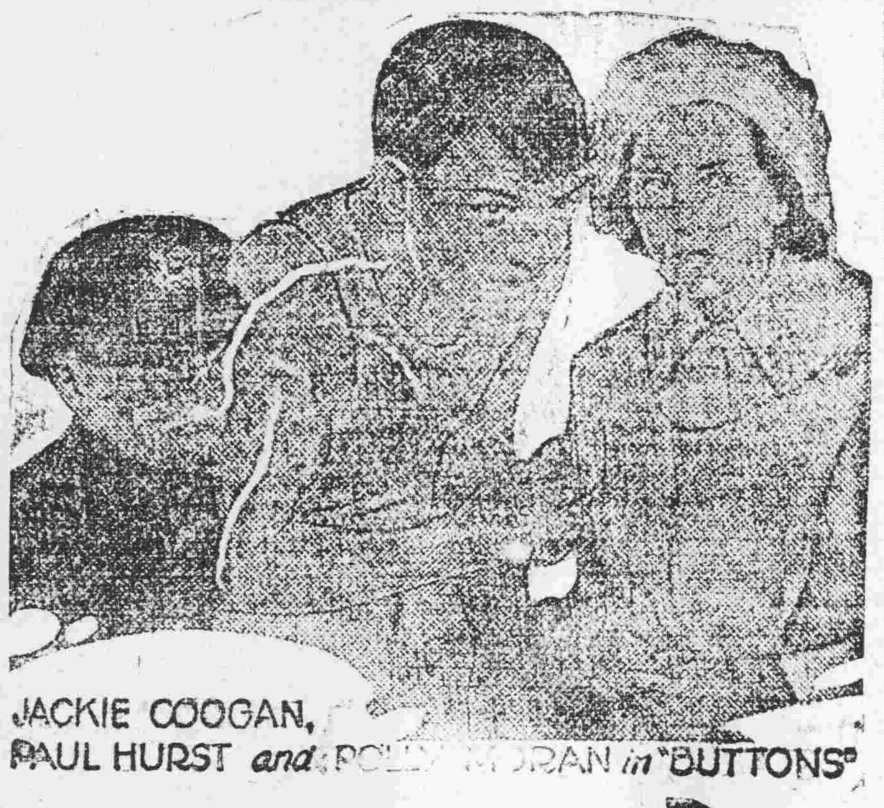

片中有中文字幕

海上奇兒

十分機警 | 十分精靈 | 萬分危險 | 萬分智勇

小朋友觀之將成爲偉大英俊

本日上午十時加映早場 愛與仇 中文字幕優美音樂樓上下一律角半

時間 二時半 五時半 八時半 價目（日）樓下二角 後樓三角 前樓四角（夜）樓下三角 後樓四角 前樓六角 電話 二二二〇三四 三二二二〇七

負譽二十載轟傳百老匯之二大歌星
葛斯文及克鑫合演傑作
全部歌舞滑稽豔情有聲對白巨片
THEY LEARNED ABOUT WOMEN

寫色之爲害勝於毒蛇猛獸

名歌十曲 盪氣迴腸

色禍

幽美盡致的歌曲
銷魂蝕骨的妙舞
引人發噱的諧話
偉大緊張的球戰

全片緊湊異常。無懈可擊。變女豔舞一幕。有別出心裁的舞姿。及新奇特異的背景。堪謂電影界之創作。

今日上午十時開映 偉麗五彩滑稽愛情無聲鉅片 樂士求夫 片內附有中文字幕 一律紙收一角五分

南京大戲院

兩大名片 大貢獻 同時開映

熱女郎克萊拉寶名貴傑作 空前絕後風騷浪漫歌唱聲白鉅片

禮拜六之夜

幕幕熱情 使你魂銷

火一般的熱烈 酒一般的沉醉

情與感的飛迸 愛與慾的神秘

夜半春色

優待觀衆 並不加價

使人魄蕩 曲曲豔歌

是紐約夜半的奇景 是妖姬蕩婦的寫眞

能令你心弦緊張 能使你百看不厭

時間 二點半 五點半 八點半 價目 日場 三角 五角 夜場 四角 六角 捐稅在內

緊要啟事

本院爲優待觀衆起見每場隨票加贈奇美飲冰室八折優待券一張凡持此券至奇美飲冰室飲冰者一律八折此啟

明星大戲院

今日開映 本京從未來過 上海天一最新攝成的轟動全國軼事大名片

八集乾隆游江南

請看最有價值之電影

看客們化了錢看影戲。當然要揀那有情節有興趣的有價值的好影片看。但是無論那一部影片開映時。廣告上總是說片子怎樣好法。但是按諸實際。未必盡是名符其實的。尤其是一種換湯不換藥的影片。更爲人所討厭。乾隆游江南——片。究竟是不是一部好影片。從前一集至七集的或續那在看過這部影片後一般的觀衆自有公論。現在上海最新出品的第八集。定廿六起公映三天。片佳座擠務希早臨。

時間 二時半 五時半 八時半

價目 日戲小洋二角 夜戲小洋三角

新光影戲院

地址 二廊廟

電話 三二二四〇

六月廿八日至三十日連映三天

空前社會家庭哀感激刺悲豔鉅片

明星影片公司第八十一次出品 ※ 宣景琳重登銀幕後之又一傑作

導演 程步高

倡門賢母

主演 夏佩珍 宣景琳 小明星 張敏玉

時間 二時半 五時半 八時半

價目 日 三角 四角 夜 四角 五角 童券二角 一律小洋

造化弄人 賢母偏出於倡門 ※ 社會勢利 獨卑視倡門賢母

此片的劇旨是所謂「可憐賣笑青樓女。對人歡笑背人愁」能使全院的觀衆心緒緊張欲不哭而不得不哭欲不笑而不得不笑宣景琳主演此片以兩副面孔對付之一面對狎客欲哭不得一面對愛女欲笑不得精采之處筆難盡述愛觀諸君早臨勿失良機焉

世界大戲院
地址　中山路新街口
電話　三三三三二號

打倒任何國產片的巨製

全部國語發音非常清晰

▲震驚東方電影界最光榮的大傑作▼

霹靂一聲破枯燥沉寂的空氣

悲歌欲絕　斷腸摧心

時間　二時半　五時半　八時半

國產有聲[illegible]片

虞美人

THE SINGING BEAUTY

導演　陳鏗然
編劇　徐碧波
攝影　劉亮禪
美術　胡旭光
主演　徐琴芳　朱飛　尚冠武

一鳴有聲電影公司版權
友聯影片公司攝製

本片優點一斑
全部音樂名曲五支
平劇一齣
舞台對話二節
末段完全歌唱對白

發音之清不可言論
佈局之奇不可思議
劇情之哀不忍卒覩
表演之慘不忍逼視

脂香粉膩　艷絕人寰

價目　五角　七角　六角　八角

▲創造國產有聲片破天荒的最高峯▼

中國國貨銀行廣告

本行資本總額二千萬元收足國幣五百萬元於民國十八年創設總行於上海漢口路三號並在瀋陽南昌廣東蘇州南京等處設立分行專營一切銀行業務並爲便利人民儲蓄起見呈請財政實業兩部核准另撥資本二十萬元專辦儲蓄事務會計獨立利息優厚自本行開業日起一個月內（即六月二日起至七月一日止）各種定期活期儲蓄存款一律照章加給利息一厘以示優待（詳章函索即寄）

南京分行新街口東電話二三七三四　二二六一七
勵志社辦事處電話二一六九一

南京私立中華女中招生

一，招考名額　初一（六十名）初二（三十名）初三（十名）高一（二十名）高二（十名）
二，報名日期　自即日起至七月十五日止
三，考試日期　七月二十一日至二十三日止
四，招生簡章及報名單附郵票四分即寄

牯嶺肺病療養院

牯嶺風景空氣非但冠絕中國亦不下於瑞西之有名肺病療養地本院醫師全係肺病專家診療均屬最新方法病室靜雅飲食清潔廣接各處肺病患者如函索章程附郵四分

院址廬山小天池

好機會！

三友實業社夏季大減價

大批一九三一年草帽以及絲草草帽應時特價賤賣減價期內再打九折

絲草軟蓆及細紗被單際茲黃梅天過必須應用之時乘此減價機會來此購辦何樂而不爲透涼羅蚊帳料或現成各式蚊帳均照碼九折如感需要曷來選購

他如毛巾被毛巾特價獨幅被面被單及各種棉織品日用品等一律九折自六月十六日起二十一天爲日無多轉瞬即過如此機會錯失可惜各界仕女盍興乎來

南京發行所在大功坊

有美皆備　無麗不臻

美麗牌香煙

華成煙公司出品

美化戲院
奇望街大世界
電話二三三七號

敦請全國聞名全材花衫

徐碧雲

國歷六月二十八號

夜戲准演

新編香豔纏綿妙舞清歌好戲

一　江東　香

中央畫刊

中央宣傳部編印　　二十年六月廿八日出版　　第一百期

第三屆中央執監委員第五次全體會議，遵照約法，修正國府組織法，並議決通過選任國府主席五院院長及國府委員共四十人。

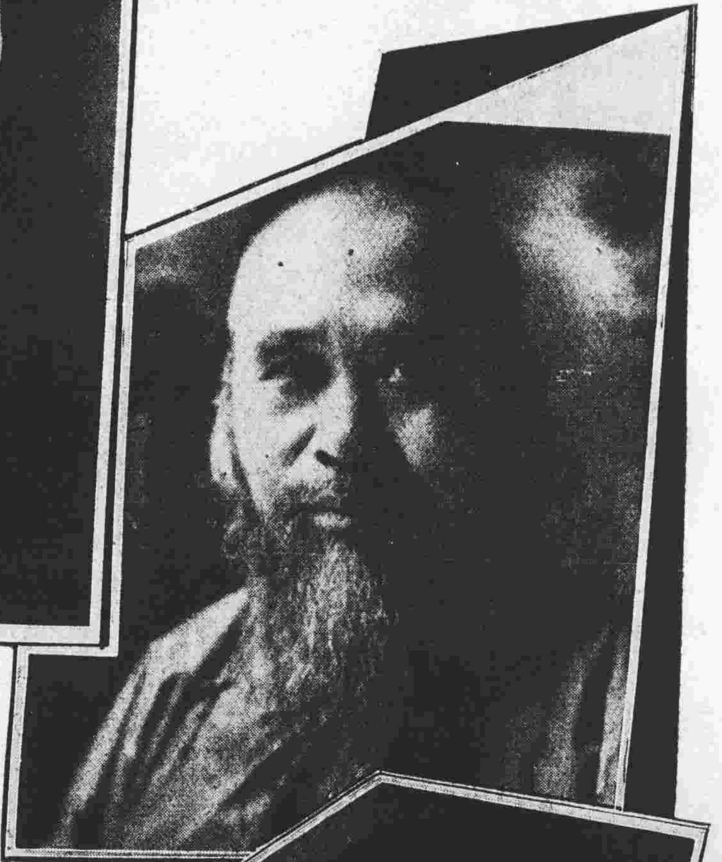

國民政府主席兼行政院院長蔣中正

立法院院長林森

司法院院長王寵惠

考試院院長戴傳賢

監察院院長于右任

司法院副院長張繼

立法院副院長邵元冲

行政院副院長宋子文

考試院代理副院長劉蘆隱（下）

監察院副院長陳果夫（上）

五中全會已於十五日閉幕，圖為閉幕時全體委員攝影　中華攝

北平師範大學參觀團日前由平抵漢各界歡會時全體攝影　朱順麟

(右)東北大學，教育科本屆畢業生來漢考察教育，商務等滬上各團體設筵於覺園歡迎之情形。　徐進之

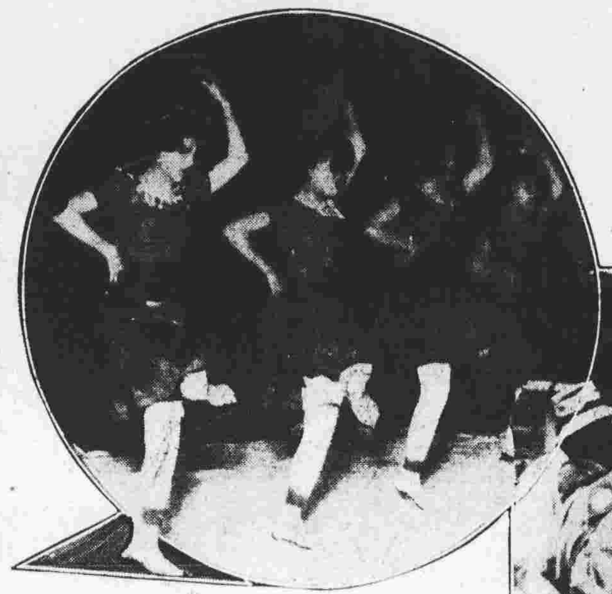

(下)中國童子軍建築總理紀念亭，武漢各團聯合募捐大會，於六月十二三四等日，假漢口新市場舉行。遊藝節目有平劇漢劇及團體表演，所得券資除開支外悉解中央，作建築經費下圖為童軍募銷沿街勸銷戲劵情形　朱其明

(左)武昌藝術專門學校表演(美之神)之一幕　朱其明

(下)市三小表演「好朋友來了」之一幕　朱其明

(右)中央宣傳部最近特派藝術股黃英同志赴湘鄂贛一帶參加剿匪藝術宣傳工作•專事攝取赤匪獸性暴露之真相，及政府剿匪之成績，右圖為黃君出發前與其助手之攝影

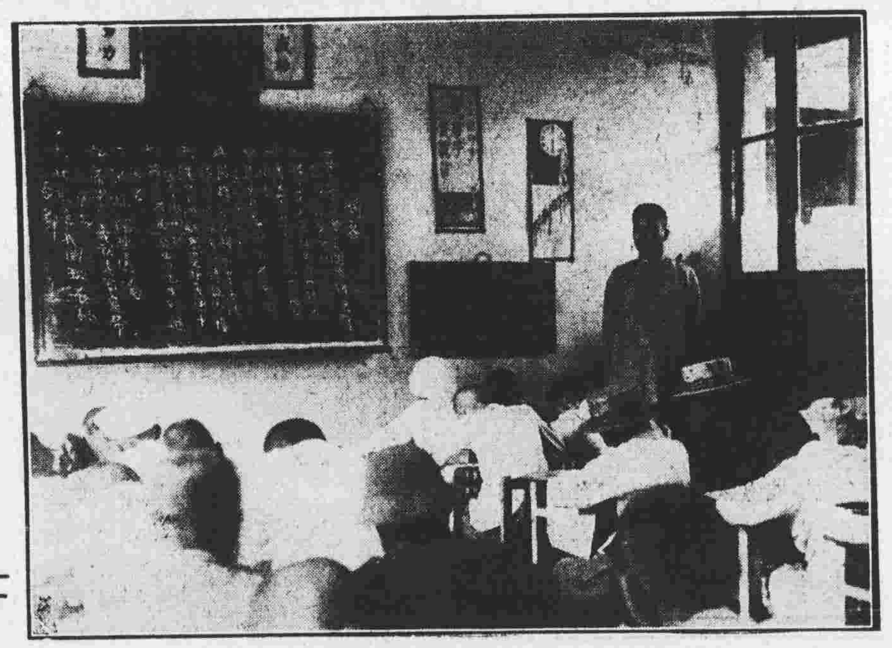

漢口市黨部前次召集市立初中以下各級小學校舉行黨義演講比賽成績甚佳近復召集同級學校在市立第一完全小學舉行黨義文字比賽到學生三百餘人分七場考試圖為考試時課堂內情形。　朱其明

「地的權威」

出發
——張家口外之駱羣
劍棻攝

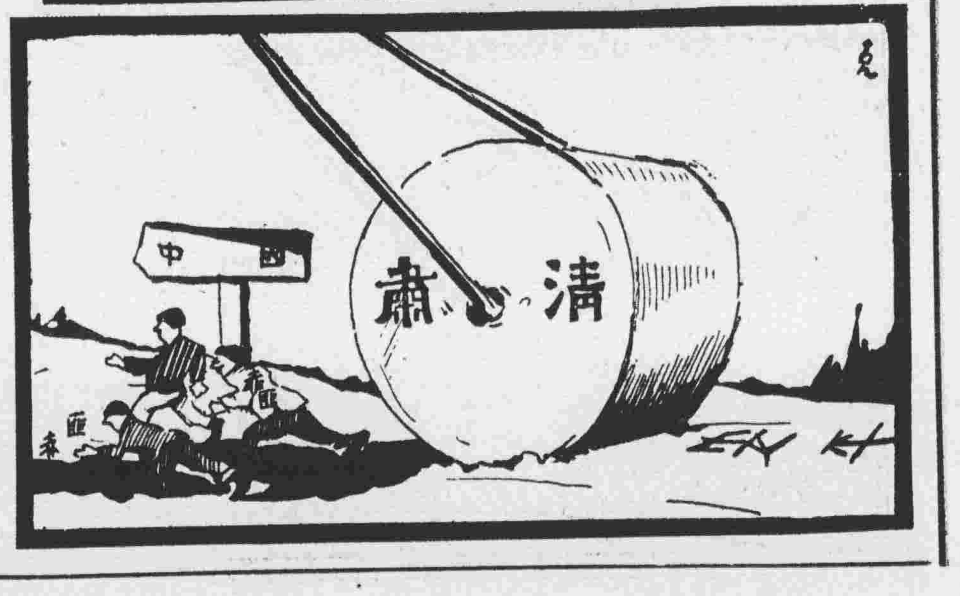

(右)我們最後的努力，就是他們的末路。

中央畫刊

國府委員

何應欽　王正廷　劉尚清　胡漢民　陳銘樞

葉楚傖(上)　邵力子(左)

張景惠　王伯羣　孔祥熙　楊樹莊

蔡元培　劉峙　張學良　朱培德　吳鐵城

馬福祥　何成濬　劉瑞恆　何鍵

丁惟汾(上)　陳調元(左)　張人傑(下)

王樹翰　韓復榘　李濟深　張作相

注　徐永昌　龍雲　劉湘　三委員照片尚付缺如俟覓得後再行補登　編者

中央畫刊

未來之世界大戰

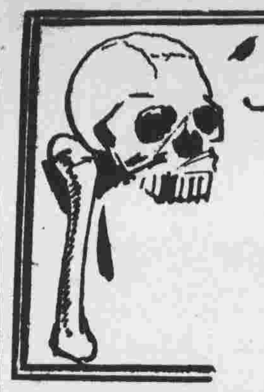

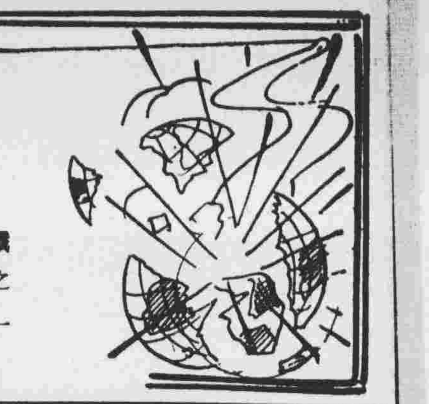

未來大戰中歐洲都市毀滅之恐怖幻象。

兵凶戰危，聖人不得已而用之。蓋無論勝負，其失維均。歐戰損失之巨，吾人類能言之。想第二次世界大戰時，殺人利器之發明，較今日更有進步，但文化與生命之被摧毀，亦當較第一次爲烈，作者心存救世，描繪此圖，略當預鳴之警鐘耳。

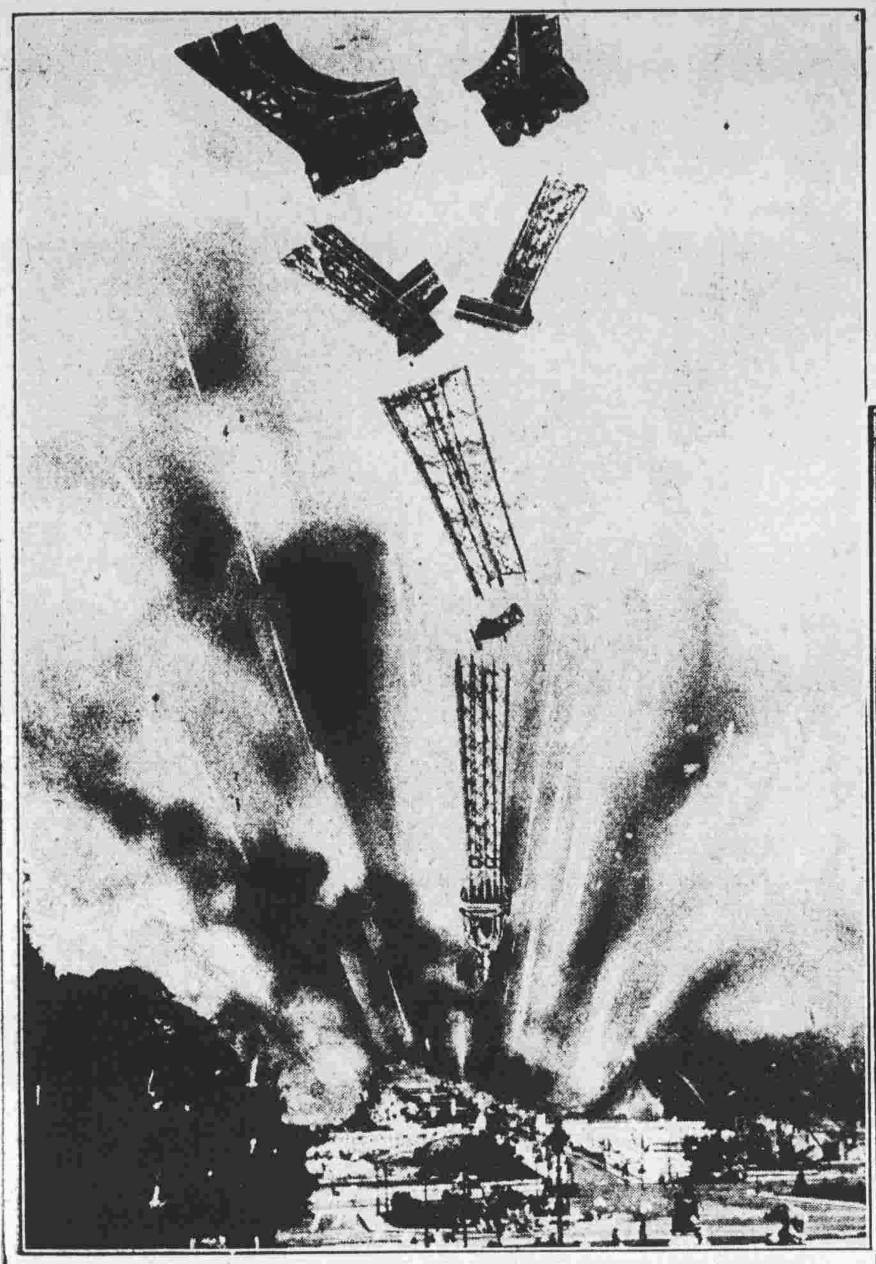

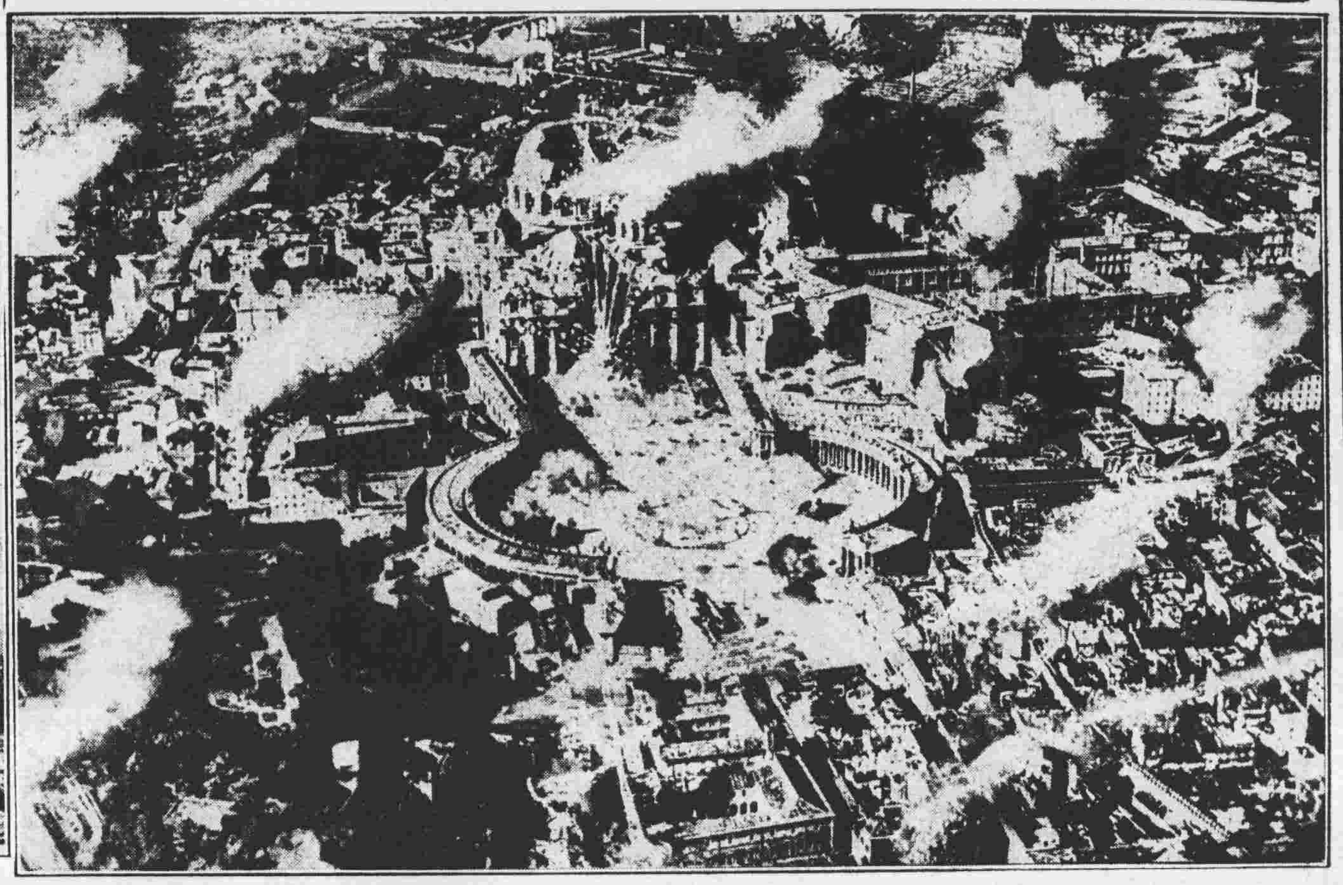

(上)巴黎巨塔橫飛天外。碩大牢固之塔基，及鋼鐵精緻之間架，均被空際開花巨彈炸成片片，在空中作蝴蝶舞。萬億無援民衆在此彈雨中，寧復有生理耶？

(上右)未來大戰時羅馬聖彼得教堂，教皇之宮殿，及博物院，藏書樓等將來之劫數：無論建築之如何莊麗，涵義之如神聖，一經空際流彈及低飛毀滅機之光降，無不立遭灰飛煙滅，亦云慘矣。

(右)公安隊面帶遮毒具，扶傷兵前行，狼狽之況，於此可見一般。

未來大戰時柏林之被攻

此華麗之德京，豈能抵抗長蛇砲隊與空際炸雷之上下夾攻乎？雖日此城之文化甚高，人煙最稠，亦殊不足邀破壞天寃之憐惜。

未來大戰時巴黎毀滅之結局。砲火濃煙，瀰漫全城；偉麗建築，化爲烏有；無辜人民，飲恨以歿。

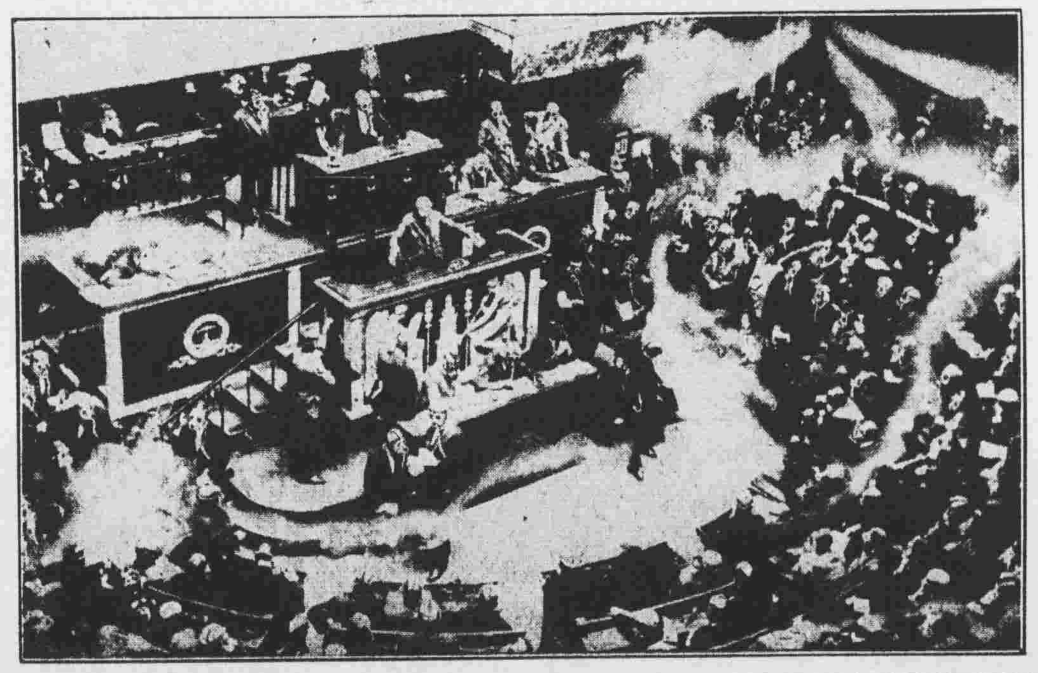

法國國會開會時，敵軍在城中遍放死氣。議長與議員，均帶特製之假面具以避毒氣。閱者請注意圖中諸人之面部可耳。